"O espirito revolucionario, para se manter ao nivel dos seus destinos, precisa decretar, com absoluto rigor, uma providencia de saneadora repercussão em todos os aspectos da vida brasileira: lavagem na policia, lavagem no funccionalismo, lavagem no professorado, lavagem na magistratura." — João Barreto de Menezes (Do "Diario da Manhã", do Recife).

BIBLIOTHECA NACIONAL DO RIO DE JAN... CONT. LEGAL

Diario Carioca

Director: J. E. DE MACEDO SOARES

Anno III — Numero 743 | Rio de Janeiro, Sabbado, 29 de Novembro de 1930 | Numero avulso 100 réis

Directivas revolucionarias

Alguns jornaes noticiaram que o sr. Juarez Tavora tinha ido para uma fazenda no interior de São Paulo, afim de confeccionar um plano de "directivas revolucionarias" para ser applicado a todo o paiz. Noticia completamente falsa e tendenciosa.

Nunca poderia passar pela cabeça do sr. Juarez Tavora, que para isso tem o necessario bom senso, que o paiz estivesse á espera de suas "directivas revolucionarias" para bem se conduzir nesta ou em quaesquer outras emergencias. Os serviços do bravo militar são todos de natureza technica, prestados com a maior competencia, mas, sobretudo, sob o signo de altas qualidades moraes que lhe grangearam a estima e o respeito de seus concidadãos. O patriotismo, o desinteresse, o espirito de sacrificio, a tenacidade e a energia com que procurou o que no seu entender havia de fazer a felicidade do Brasil constituem o que hoje representa a gloria do sr. Juarez Tavora e mais tarde quando no resfriar das paixões o senso critico retomar seus direitos — representará o juizo dos contemporaneos, proposto á posteridade sobre o illustre concidadão.

Mas a formação da mentalidade revolucionaria brasileira, que encerrou a primeira Republica, é obra de outro quilate, infinitamente mais complexa e difficil de apreciar nos seus detalhes e cuja resultante final — isto é — as "directivas" da Revolução, escapa, inteiramente, aos factores materiaes do movimento.

O patriarcha da Revolução, no Brasil, foi, sem duvida nenhuma, o sr. Ruy Barbosa, quem criou a primeira cruzada politica popular contra os governos da oligarchia.

A guerra mundial representou um quebra-mar opposto á tempestade de paixões levantada na campanha civilista e nas subsequentes até á da successão do sr. Wenceslau Braz. Mas, quando o paiz estava maduro para a victoria a que o conduzia o sr. Ruy Barbosa contra a tyrannia dos seus exploradores, faltou-lhe o chefe incomparavel, que ia, afinal, descansar no regaço da morte.

O sr. Nilo Peçanha desfraldou novamente as bandeiras da liberdade, recomeçou a batalha e, por um conjunto de circumstancias, entre as quaes nenhuma que reflectisse o seu temperamento politico — deu-lhe a tonalidade dramatica que nem os revézes nem o tempo puderam mais desfazer.

Os fundadores da Alliança Liberal encontraram, pois, além da tradição formada como convinha a expensas de muito soffrimento e de muito sacrificio — uma experiencia dos erros do regimen tão vasta e tão completa, que lhes permittiu formular um programma necessariamente revolucionario, e contra o qual só se arriscou uma critica: a sua inexequibilidade porque poucos acreditavam na quéda do systhema perrepista.

Tão preparado estava o paiz, nas espheras do governo e no campo opposicionista, para constatar os erros e crimes e indicar os remedios e castigos no descalabro da Republica — que ao vasto programma da Alliança, como á incisiva plataforma do seu candidato, nenhuma objecção de doutrina ou de facto se oppoz, e em torno de ambos os documentos congregou-se o espirito publico, formou-se o proselitismo popular, pleiteou-se a eleição depois de uma formidavel campanha pela palavra falada e escripta, na tribuna parlamentar, nos comicios e nas columnas dos jornaes.

Não ha, nunca houve, não haverá, jámais, uma revolução triumphante sem a acquiescencia do espirito nacional, formulada numa opinião ou num julgamento. Um golpe de força, uma aventura militar podem criar um poder de facto transitorio; mas, o espectaculo que assistimos jubilosos, no Brasil, não foi um episodio da fortuna das armas, mas a acção consequente de uma deliberação raciocinada, o fruto de um espirito amadurecido, em summa, um julgamento e uma opinião gerados na consciencia do povo brasileiro.

O governo provisorio, empossado em consequencia da victoria nacional, não tem, pois, outra coisa a fazer senão seguir o seu proprio programma, cumprir as suas promessas, realizar as suas esperanças.

Os programmas foram feitos, examinados, concluidos—melhor ainda, foram impostos a priori ao governo do paiz constituido expressamente para realizal-os. Entre o plano architectonico da obra, os obreiros e o material a ella destinado, não ha obstaculos nem duvidas, nem equivocos. O governo da Republica que governe, pois, com urgencia, livremente, desembaraçadamente, segundo o preestabelecido — que é isso o que a Nação deseja e espera, impacientemente.

J. E. DE MACEDO SOARES

Banco do Brasil

Cassado o mandato da actual Directoria -- Reduzido o numero de directores

Affonso Penna Junior

Realizou-se, hontem, a assembléa geral de accionistas deste estabelecimento bancario. A's duas horas, o sr. dr. Mario Brandt, presidente do Banco, assumiu a presidencia da assembléa e convidou para secretarios o dr. Honorio de Araujo Maia e coronel Domingos da Silva Pinho, que, aceitando o convite, assumiram os seus logares, ficando assim completa a mesa.

Em seguida, o representante do Thesouro, dr. Didimo Agapito da Veiga, pediu a palavra e declarou que, embora o numero de accionistas presentes não fosse o exigido pelos estatutos, estava entretanto autorizado a declarar que, se a assembléa concordasse em deliberar com os accionistas presentes, o governo baixaria um decreto ratificando o que fosse approvado. Submettida a discussão a proposta do representante do Thesouro, como ninguem pedisse a palavra, foi submettida a votação e approvada por unanimidade.

Simões Lopes

Passando em seguida a deliberar sobre a proposta do governo, declarou encerrado o mandato da actual directoria, reduzindo o numero de directores para quatro, e limitando em réis 60:000$000 o maximo da percentagem ao presidente e directores, por balanço, sendo tudo approvado unanimemente.

Terminada esta parte dos trabalhos da assembléa, o presidente declarou a mesma suspensa, para que os accionistas se munissem das respectivas cedulas, afim de elegerem a directoria. Reabertos estes e recolhidas as cedulas apuradas, verificou-se o seguinte resultado:

Para directores: Ildefonso Simões Lopes, 28.689 votos; dr. Francisco Leonardo Truda, 28.639; dr. Affonso Penna Junior, 28.601; dr. Francisco Alves dos Santos Filho, 28.596; Alberto Teixeira Boavista, 286; Joaquim José da Silva Santos, 250; Raymundo Gabriel Vianna, 250; Numa de Oliveira, 31; João Ribeiro, 31; Erasmo de Assumpção, 31; Hercules Eduardo Weaver, 31 votos.

Pelo que, o presidente da assembléa proclamou eleitos os directores na seguinte ordem: dr. Affonso Penna Junior, até a assembléa geral ordinaria de 1934; dr. Francisco Leonardo Truda, idem, de 1933; dr. Francisco Alves dos Santos Filho, idem, de 1932; dr. Ildefonso Simões Lopes, idem, de 1931, considerando-os empossados, desde já.

Na primeira sessão da directoria, o presidente, de accôrdo com os estatutos, designará as carteiras em que deverão servir os novos directores.

Terminados os trabalhos da assembléa, o dr. Mario Brandt recebeu, em conferencia, no seu gabinete, os drs. Simões Lopes e Affonso Penna Junior.

Um sensacional processo em Moscou

As potencias estrangeiras que pretendiam derrubar o regimen sovietico — Os depoimentos serão secretos

PARIS, 28 — (Havas) — Os jornaes informam que as proximas audiencias do processo dos contra-revolucionarios, em que virão a debate as questões da pretensa intervenção de potencias estrangeiras para derrubar o regimen sovietico, bem como a da participação no plano dos srs. Poincaré e Briand, serão realizadas em segredo. Não serão admittidos a assistir aos depoimentos nem os membros do corpo diplomatico nem os jornalistas.

Poincaré

A SENHA DOS COMMUNISTAS

MOSCOU, 28 — (Havas) — A Agencia Tass annuncia que, além das grandes manifestações realizadas aqui e em Leningrado, e nas quaes tomaram parte, respectivamente, quinhentas mil e oitocentas e cincoenta mil pessoas, o sensacional processo dos contra-revolucionarios provocou em todos os grandes centros da Russia demonstrações populares em que a senha era a seguinte: "Ao complot intervencionista, respondamos com o augmento da capacidade defensiva do paiz".

As proezas de Lampeão

A' frente do seu bando, o faccinora atacou a cidade de Jatobá de Tacaratu', em Pernambuco

Lampeão continúa na ordem do dia. O terrivel bandido, que ha varios annos vem infestando a zona sertaneja do nordeste com as suas façanhas criminosas, assaltando propriedades, roubando vidas, deshonrando lares, ainda não caiu nas malhas da policia, apesar das "perseguições" que lhe fizeram os srs. Manoel Dantas, Estacio Coimbra e Mattos Peixoto, a trinca perigosa que Lampeão não temia, por ser amigo intimo dos seus logares-tenentes no interior, os chefetes politicos dos sertões.

Protegido por esses chefetes, Lampeão tornou-se o terror das populações nordestinas, sem temer as caravanas policiaes que seguiam ao seu encalço.

As coisas agora mudaram e é de esperar que os novos governos dos Estados que soffrem a influencia do nefasto bandoleiro, tomem providencias no sentido de acabar com elle e a sua quadrilha.

Agora mesmo, Lampeão assaltou e depredou os municipios de Jatobá e Tacaratú, saqueando o commercio, praticando roubos e destruindo apparelhos telegraphicos.

MATTOS PEIXOTO — O coreographico ex-presidente do Ceará, legitimo emulo de Lampeão, a quem protegeu e nunca perseguiu

A proposito, o dr. Conrado Miller de Campos, director dos Correios, recebeu os seguintes telegrammas:

RECIFE — Urgente — Communico-vos o seguinte aviso que acabo de receber do Encarregado da Estação de Tacaratu': — "Hoje, cerca das oito horas, Lampeão com os seus comparsas atacou esta Villa, pondo-me debaixo de suas ordens, afim de não haver qualquer communicação telegraphica. Depois de saquear o commercio, apoderou-se da renda desta Estação e arrebatou o apparelho e a bateria. Cerca das 9 e 30 retirou-se com destino ignorado".

RECIFE (Urgente). — Communico-vos o seguinte aviso que acabo de receber do encarregado da estação de Tacaratu': — "Em obediencia ao vosso 1.180, tenho a informar que o bandido Lampeão não commetteu assassinios em Jatobá, conforme a principio constou; limitou-se a praticar roubos e espancamentos, destruindo os apparelhos telegraphicos da Estrada de Ferro e Telegrapho Nacional. Acompanhava-o um grupo composto de quinze asseclas que, após saquear o commercio e casas particulares, tomou rumo para a estação da Estrada de Ferro de Quixadá, onde, ao que consta, tambem damnificou o apparelho telegraphico, saqueando o villarejo. Segundo os ultimos boatos, os bandidos estão a duas e meia leguas desta cidade, ameaçando envadil-a. A situação se apresenta difficil, embora a existencia dos destacamentos de civis armados, que guarnecem a cidade. Informarei qualquer occurrencia. Respeitosas saudações".

Um escandalo na Noroeste do Brasil

O nome de varios politicos figurando em uma folha de pagamento

Tendo chegado ao conhecimento do dr. José Americo, ministro da Viação, que, na folha de pagamento de dezembro de 1927, do pesoal da Estrada de Ferro Noroeste do Brasil, appareciam nomes dos srs. Vital Soares, Miguel Costa, Manoel Villaboim, Heitor Penteado e outros, como funccionarios da referida Estrada e que eram contemplados com elevados vencimentos, resolveu s. ex. mandar abrir inquerito afim de apurar semelhante abuso e a consequente punição dos culpados.

A primeira apuração do Grande Concurso Suburbano será realizada segunda-feira, 1° de novembro

Devido á motivo imperioso e de força maior, somos forçados a transferir para depois de amanhã, segunda-feira, 1° de novembro, a primeira apuração do Grande Concurso Suburbano que haviamos marcado para hoje, sabbado, ás 14 horas, em nossa redacção.

Esta deliberação tomamos em vista de serem feitas, aos sabbados, as apurações do concurso ora em realização de "qual a melhor declamadora brasileira", feitas nas mesmas horas em que pretendiamos estabelecer para as do Grande Concurso Suburbano.

Desta forma fica marcada para depois de amanhã, ás 14 horas, a primeira apuração.

A "charge" do dia

Por JOAO BRITO

O sr. Assis Brasil mandou collocar, hontem, na galeria dos ex-presidentes, o retrato do sr. Washington Luis que fôra retirado do seu gabinete, no Ministerio da Agricultura.

— Pódem levar para a galeria ...
— ... dos presidentes ou dos boateiros ? ...

A acção dissolvente do chefe do Corpo de Saude do Exercito

O coronel Alvaro Tourinho, chefe interino do Corpo de Saude do Exercito, está positivamente abusando do cargo, que por ironia lhe foi ter ás mãos em virtude da victoria da revolução, a que até á ultima hora recusou obstinadamente a sua adhesão.

Com uma incompreensão dos deveres de lealdade para com o ministro da Guerra, que se soube impôr á nossa admiração nessa hora historica da politica nacional, o actual substituto eventual do general Ivo Soares, assoalha ter ordem do ministro da Guerra para "classificar essa gente", fóra do Rio, mantendo nos seus logares, todos os que aqui se encontravam, protegidos do regimen repudiado.

"Essa gente" a que o coronel Tourinho se refere, são raros officiaes do Corpo de Saude, que tiveram a hombridade de não aceitar com prazer a situação de humilhação imposta pelo governo deposto.

Entregue aos interesses commerciaes de sua Casa de Saude, o coronel Tourinho não tem as qualidades precisas, para o commando e direcção de uma corporação, no seio da qual existem espiritos brilhantes. Collocado em situação vexatoria, agora, por não ter, em tempo, adherido á revolução, o coronel Tourinho sente-se mal quando vê um official revolucionario como um illustre capitão, transferido para Cruz Alta, em favor do qual foi preciso uma intervenção do ministro da Guerra.

O chefe interino do Corpo de Saude do Exercito tem como mentores o tenente-coronel Ascelino, que pensa da revolução segundo a mentalidade da familia Pires Ferreira, e o major Pache de Faria, que depois de explorar o "prestismo" e o prefeito Prado Junior, esquecido das suas relações de camaradagem e filhotismo com a figura torva do general Santa Cruz, intitula-se revolucionario e applaude a acção do coronel Tourinho, perseguindo os officiaes que melhores serviços prestaram á revolução.

Appellamos para o dr. Getulio Vargas e para o ministro da Guerra, afim de não permittirem que o chefe do Corpo de Saude do Exercito se prevaleça do seu cargo para perseguir seus companheiros que feridos no seu direito serão obrigados a defender a sua dignidade no terreno a que lhes quer arrastar na sua attitude inconsciente o coronel Tourinho.

CONCURSO DE DECLAMAÇÃO
DO "DIARIO CARIOCA"

Voto em............................

que, a meu ver, é a melhor declamadora brasileira.

Nome do votante

....

MUSICA

CONCERTO NICIA SILVA

Para apresentação publica de suas alumnas, a exemplo do que tem feito em annos anteriores, a prof. Nicia Silva realizou, na noite de quinta-feira, no theatro Municipal, um espectaculo constante de trechos de opera a caracter.

Infelizmente, nem todos os nossos mestres adoptam esse systema modelar, talvez por dois motivos: o trabalho extraordinario exigido para 1 fim plausivel e a patenteação dos methodos administrados e o respectivo resultado.

São excepção á regra os magnificos concertos annuaes do prof. Oscar Guanabarino, as audições do Curso Figueiredo, as sessões do Gremio Archangelo Corelli, os recitaes do prof. Chiafitelli, as reuniões da prof. Mima Oswald, da prof. Izabel de Werney Campello e outras audições realizadas sob aspecto intimo, entre as quaes poderemos citar as das professoras Bulhões Marcial na Ilha do Governador e as por nos levadas a effeito em o nosso curso de violino.

A sra. Nicia Silva não se limita á exhibição individual em trechos classicos. Ella ensina ás suas discipulas não só os segredos do canto, como tambem a arte de representar, a maneira de pisar num palco com graça e distincção, como se as criasse para artistas lyricas, conseguindo apresentar espectaculos dignos de todos os elogios, louvaveis sobre todos os pontos de vista.

A sua escola obedece á segura orientação, tendente a aperfeiçoar e não a destruir, como é commum verificar-se entre professores de canto. Naturalmente, ha a relatividade de voz e talento entre cada alumna, sobresahindo sempre o esforço consciente da mestra.

Foi o que mais nos impressionou, hontem; a sra. Nicia Silva de nada se descuidou, desde a indumentaria propria a cada opera e a cada época, até á mudança dos scenarios, á movimentação em scena, á belleza do conjunto.

E tudo correu com remarcado exito, dando-nos ás vezes illusão que estavamos ouvindo companhias notaveis...

Secundando a acção fecunda da sra. Nicia Silva, destaca-se a figura inconfundivel de Gilda Abreu, sua filha e companheira de ideaes, espirito activo e emprehendedor, capaz de attingir renovado successo em todas as suas realizações.

Todas as alumnas solistas satisfizeram-nos plenamente. Entretanto algumas deixaram-nos impressão mais forte devido a serem possuidoras de maior numero de qualidades artisticas, entre as quaes destacaremos a srta. Dyla Cruz, surprehendente na aria da cega, da "Gioconda" e a sra. Mary Brophy, na "Carmen", de Bizet. Esta ultima, se dedicasse ao theatro as suas aspirações, seria algum dia uma grande artista, pois não lhe faltam attributos para rapidas victorias. A srta. Dyla Cruz parace já uma cantora consummada e lamentamos que preconceitos dogmaticos a impeçam de seguir um destino triumphante, contribuindo ao mesmo tempo para aquillo que tanto almejamos e não possuimos: Arte, theatros, publico. Eis a origem do nosso atrazo musical: a ogeriza dos elementos da nossa alta sociedade ao palco, ogeriza, infelizmente, arraigada, de logica destructivel, mas aceitada sem argumentos.

Recommendariamos á sra. Mary Brophy mais cuidado na afinação. Na "Santuzza", da "Cavalleria Rusticana", foi flagrante o contraste com a orchestra, sobre a qual, ao nosso ver, recáem as culpas exclusivas, pois, apesar do esfoço ingente do maestro Francisco Braga, foi a unica coisa que destoou no espectaculo. Em todo caso, nunca é de mais um pouco de cuidado.

Merecem especial registro as senhoritas Zeli Souza, que enthusiasmou o auditorio com a "fermata" em crescendo e decrescendo no fim da aria de Leila, da opera "Pêcheurs de Perles", de Bizet; Maria Figueiró, na "Ephigénie" de Gluck, secundada por bem ensaiado côro; Judith Paiva Gonçalves, na "Suzuki" da "Madame Buterfly".

Terminou o programma a fantasia lyrica "Sonho de pintor", linda concepção de sabor moderno, optimamente desempenhada por todas as alumnas, com a collaboração gentil de alguns rapazes, entre os quaes o escriptor Walter de Siqueira.

O Theatro Municipal estava totalmente cheio, facto que nos alegra e aviva a nossa esperança no futuro da musica brasileira.

O incendio occorrido no edificio Bhering causou um pequeno panico entre os espectadores, promptamente dominado por um cavalheiro que assomou ao palco, explicando o local do sinistro e o nenhum perigo para o theatro.

Num ambiente de profunda alegria e bem estar espiritual, terminou o interessante recital, sendo vivamente applaudida a sra. Nicia Silva, que escreveu no livro illustre de sua vida, mais uma pagina de gloria.

Magdala da Gama Oliveira.

O GRANDE CONCERTO INAUGURAL DA A. B. M.

Vem despertando collossal interesse o concerto promovido pela Associação Brasileira de Musica, e que se realisará amanhã, as 21 horas, no Instituto Nacional de Musica. Qualquer pessoa poderá obter convites para as familias, nas casas de musica, do centro da Cidade, como já temos noticiado, pois não haverá entradas pagas.

Amanhã publicaremos o programma, a cargo do eminente pianista Hespanhol **TOMAS TERAN**, que executará peças de Albeniz e de **GRANADOS**, e do magnifico Trio Brasileiro, expressão maxima da cultura musical do Rio de Janeiro. Comparecerão ao concerto, as altas autoridades da Republica, que desse modo prestigiarão o bello esforço da A. B. M.

A Casa do Forte de Copacabana

A GRANDE FESTA DE HOJE E A SUA PATRIOTICA FINALIDADE

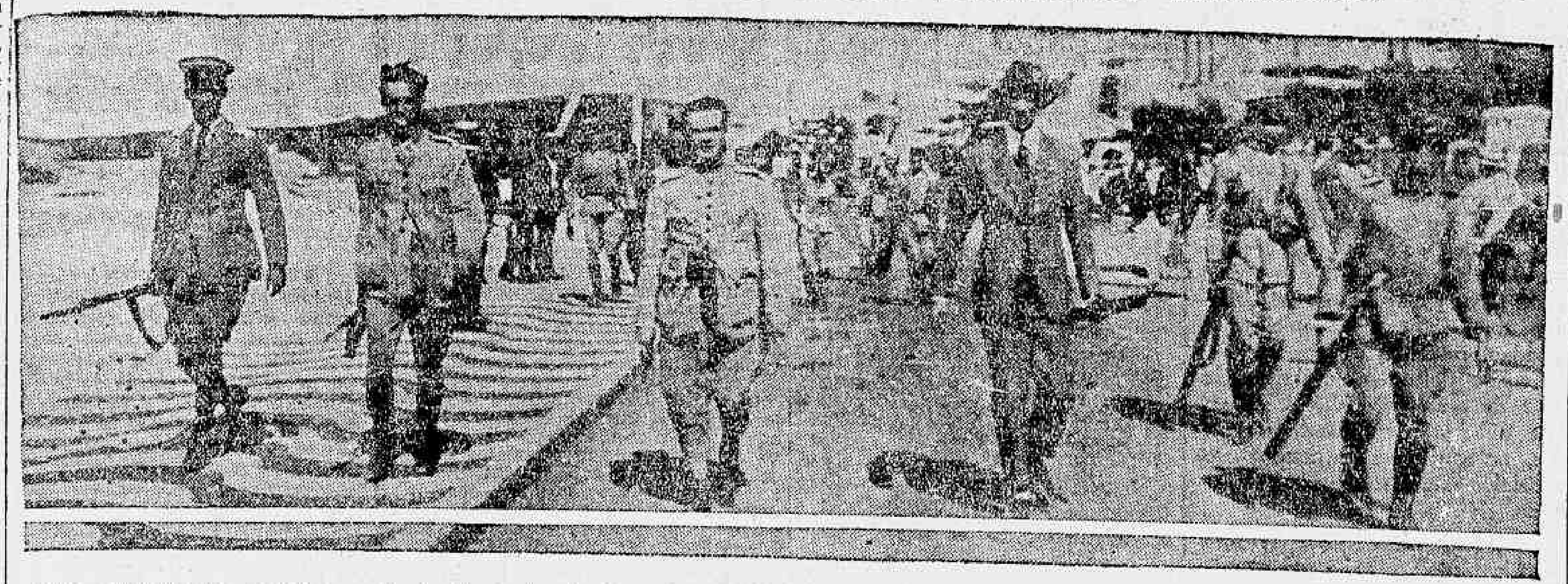

Uma photographia historica — Os dezoito heróes de Copacabana, paladinos dos principios revolucionarios triumphantes, e cuja memoria será perpetuada em um majestoso monumento, a ser erigido na Avenida Atlantica

A "Casa do Forte de Copacabana", o bello emprehendimento do capitão Chevalier destinado a angariar fundos para o monumento que perpetuará a memoria dos denodados heroes de 1922, e que está installada á rua Gonçalves Dias, 30, realizará, hoje, finalmente, a interessantissima festa que vimos annunciando e á qual não faltarão attrativos, estando o seu exito plenamente assegurado. O capitão Chevalier, efficientemente ajudado por Fernando Barreto e outros abnegados auxiliares, tudo providenciou para que nada falte ao festival que possue tão elevada e patriotica finalidade.

A GRANDE ATTRAÇÃO DA FESTA

A "Casa do Forte de Copacabana" está transformada numa dependencia da Casa de Detenção. Nada menos de vinte cubiculos ali estão armados para nelles serem encarceradas vinte "criminosas" da "melhor" especie.

Taes "criminosas", das quaes muita gente boa quer ser cumplice, serão duas dezenas de actrizes dos nossos theatros que estarão sob os olhares vigilantes duma "terrivel" "carcereira": a encantadora "estrella" Eva Stachino. A sua liberdade, no emtanto, dependerá da venda de certo numero de exemplares de "Os 18 do Forte".

O capitão Chevalier, temendo um assalto em regra á "Casa do Forte de Copacabana", pela avalanche de admiradores das adoraveis detentas, providenciou, quanto ao reforço de munições e resistencia, augmentando consideravelmente o numero de livros ali existentes.

UMA NOTA DE EMOÇÃO

Momentos de emoção e saudade serão vividos ,hoje, na rua Gonçalves Dias, 30. E' que serão offerecidas, em leilão, duas preciosas reliquias: — uma parte do pedaço da Bandeira que pertenceu ao inolvidavel Newton Prado, offerta do conhecido artista F. Acquarone, e um pedaço de panno manchado de sangue do grande presidente João Pessôa, e que pertenceu a um rapaz que o soccorreu em Recife, ao ser baleado. Esta reliquia, está authenticada pelo seu offertante, o bravo revolucionario parahybano, conego major Mathias Freire.

RENATO MURCE EMPRESTARA' SEU CONCURSO

Renato Murce, o querido cantor regional que todo o Rio quer bem, alegrará a tarde de hoje, com interessantes numeros do seu variado repertorio.

A CHEGADA DO "MARANGUAPE"

ESSA UNIDADE NACIONAL PRESTOU RELEVANTES SERVIÇOS A' CAUSA REVOLUCIONARIA

Procedente dos portos do Norte, chegou hontem, ao Rio, o vapor "Maranguape", da frota do Lloyd Brasileiro.

Essa unidade mercante, que é commandada pelo capitão de longo curso, Frederico Carlos Ferreira, prestou relevantes serviços á causa revolucionaria, pois foi transformada em cruzador.

O "Maranguape" foi denominado "Estação Radio João Pessôa", navegando desde o dia 4 de outubro a 27, entre Cabedello e Recife.

A nave do Lloyd, deixará hoje, pela manhã, a Guanabara, com destino a Santos, para onde conduz grande carregamento de varios generos.

Ainda a suspensão de tarefas na Central do Brasil e nas Obras do Nordeste

O sr. dr. José Americo, ministro da Viação, determinou, hontem, a suspensão das tarefas não só da Central do Brasil como tambem nas Obras do Nordeste, até que termine a apuração das irregularidades de taes concessões.

Inspectoria de Vehiculos

INFRACÇÕES DO REGULAMENTO DO TRANSITO E DOCUMENTOS APPREHENDIDOS

Por excesso de velocidade — Carga, ns.: C 868 — C 964 — —C 1294. Passageiros, ns.: 13.576 — 13796 — 251 — 704.

Por desobediencia ao signal — Carga, ns.: C 25 — C 43 — C 2551. Passageiros, ns.: 3702 — 11253 — 12140 — 13109 — 31 — 122 — 320 — 2896.

Por passar contra mão — Passageiros, ns.: 5436 — 81.

Por transitar contra mão de direção — Carga, n.: C 3863.

Por interromper o transito — Carga, n.: C 3863. Passageiros, ns.: 3219.

NAS LAVAGENS DE CASA, NOS RALOS, PIAS, PRIVADAS, ESCARRADEIRAS, SARGETAS, ETC., O USO DA LEGITIMA

CRUZWALDINA

PODERA' EVITAR GRAVES ENFERMIDADES

O PRIMEIRO CENTENARIO DA INSURREIÇÃO POLONEZA

AS GRANDES COMMEMORAÇÕES DE HOJE

Hoje, a Nação Poloneza festeja o primeiro centenario da insurreição de 29 de Novembro de 1930. Ha cem annos, os Alumnos da Escola Militar de Varsovia soltaram o grito "Independencia ou Morte" afim de reconquistar a autonomia do Reino Polonez, garantida pelo Congresso de Vienna de 1815. Os revolucionarios polonezes, inspirados nos ideaes de Revolução franceza de Julho e da revolução belga de Agosto de 1830 e apoiando os esforços de seus correligionarios na Europa Occidental levantaram um vehemente protesto contra o despotismo russo e contra a onda reaccionaria representada naquella época pelo Tzar Nicola 1º.

Durante dez mezes lutaram os heroicos filhos da Polonia contra o exercito russo, mas abandonados pelas potencias occidentaes e por seus correligionarios do Occidente, finalmente succumbiram as forças esmagadoras das tropas do despota russo.

Suffocada a insurreição começou, o Governo Czarista a espalhar pelo territorio da Polonia o mais brutal terrorismo. Quem conseguia escapar ás prisões e perseguições, fugia para o exterior, para onde affluiu naquella época a elite intellectual poloneza e a flôr da mocidade patriotica do desgraçado paiz. Entre os emigrantes polonezes glorificavam-se e cultuavam-se os ideaes de independencia e de liberdade.

Este nucleo era uma poderosa forja de patriotismo e idealismo polonez, registrado nas grandes obras da litteratura e arte poloneza, que ajudou desta forma a vencer todas as desgraças da nação, perseguida e opprimida pelas potencias estrangeiras.

A "causa poloneza" que já no Congresso de Vienna de 1815 constituia o principal problema europeu não se deixou annullar pela força brutal. Reviveu na insurreição de 1863, triumphando na guerra mundial e no Tratado de Versailhes, que reparou finalmente a "maior injustiça do mundo".

Hoje surge nova onda de odio e de intrigas internacionaes contra a independencia politica e economica da nação poloneza, mas a vontade ferrea do Marechal Pilsudski, unanimemente apoiada pelo povo, saberá resistir e vencer os obstaculos, que se oppõem ao livre desenvolvimento da Nação.

O regimen é de moralização

VAE SER REGULAMENTADO O USO DE AUTOMOVEIS OFFICIAES

Recebemos do gabinete do chefe de Policia a seguinte nota: —

"Ficou, hontem, definitivamente, constituida a commissão que, por determinação do chefe do governo provisorio, estudará a regulamentação do uso de automoveis officiaes. Della fazem parte o engenheiro Moacyr Malheiros Fernandes Silva, do Ministerio da Viação; engenheiro Lamartine Pessoa de Mello, da Prefeitura e tenente dr. Godofredo Barbaris, inspector geral de Vehiculos.

A commissão, hontem mesmo, esteve reunida no gabinete do chefe de Policia, recebendo de s. ex. as instrucções necessarias ao cabal desempenho de suas funcções. E hoje a commissão iniciará os seus trabalhos, que se não limitam a simples syndicancia, para a repressão dos abusos, mas ao exame do problema, em seus varios aspectos".

Didi Caillet, commandante honoraria do Batalhão Paraná

Didi Caillet

Mais uma significativa homenagem acaba de ser prestada á senhorinha Didi Caillet, nome sobejamente conhecido e applaudido em nossa alta sociedade e nos circulos artisticos desta capital. Ella é a seguinte:

Constituido de academicos preparatorianos e empregados no commercio, o batalhão Paraná, que tanto se destacou na Revolução, acaba de homenagear as senhorinhas Didi Caillet e Gilda Kopp, respectivamente "Miss Paraná" 1929 e 1930, conferindo-lhes o titulo de commandantes honorarias daquella unidade, de accordo com o seguinte boletim: "Commandante do Batalhão Paraná acantonamento no quartel do regimento de cavallaria policial — Capital Federal, 22 de novembro de 1930 — Boletim diario numero 32 — Para conhecimento do batalhão e devida execução publico o seguinte: Commandantes honorarias do batalhão Paraná. Passam desta data em deante a ter as honras de commandantes honorarias as senhorinhas Didi Caillet e Gilda Kopp. — Pelo commandante do batalhão — (a) A. Eustachio Silva."

UM TELEGRAMMA DE AGRADECIMENTO DA SENHORINHA DIDI CAILLET

A encantadora "diseuse" paranaense, enviou ao respectivo commandante do Batalhão Paraná, o seguinte telegramma: "Rio, 24 novembro, 1930 — Commandante Eustachio Silva — Batalhão Paraná — Quartel General — Rio — Desvanecidissima honra acabo receber bravo batalhão Paraná apresso-me enviar seu abnegado commandante, digna officialidade, valorosos soldados, minha saudação do profundo agradecimento. Digo-lhes que, correspondendo como até aqui aos sentimentos de civismo que animam mulher paranaense, terão servido utilmente nossa querida patria cuja grandeza constitue constante preoccupação nossos corações femininos. Agradecimentos de Didi Caillet."

O violento terremoto que sacudiu o Japão

OS PREJUIZOS SAO CALCULADOS EM VINTE MILHOES DE "YENS" — AS CONDOLENCIAS DA FRANÇA

TOKIO, 28 (Havas). — E' o seguinte o ultimo computo official das victimas e dos damnos causados pelo recente terremoto: — mortos, duzentos e cincoenta e nove; feridos, trezentos e cincoenta e um; casas destruidas, duas mil, trezentas e cincoenta e tres, e edificios parcialmente damnificados, cinco mil seiscentos e cincoenta e quatro.

Os estragos causados ás estradas e ás vias fluviaes de communicação, são avaliados em vinte milhões de "yens".

Seguindo o exemplo do Imperador, muitas empresas e grande numero de particulares têm contribuido com elevadas sommas para o fundo de soccorro ás populações sinistradas.

E' egualmente intenso o movimento em prol da reconstrucção das localidades attingidas.

PARIS, 27 (Havas). — O chefe do governo, sr. Tardieu, incumbiu o secretario geral do Ministerio do Interior de apresentar ao embaixador do Japão as condolencias do governo pelas terriveis consequencias do terremoto naquelle paiz.

Pagamento de contas na Viação

IMPORTANTE RESOLUÇAO DO MINISTRO JOSE AMERICO

A directoria geral de Contabilidade do seu Ministerio o dr. José Americo, dirigiu, hontem, o seguinte officio: "Considerando suspeita a origem de contas do governo passado, que se processam neste Ministerio, determino que nenhuma ordem de pagamento seja submettida á minha assignatura sem que se faça rigoroso exame da procedencia da divida, tendo-se em vista a autorização da despeza, a regularidade da concurrencia ou do contracto respectivo. Da mesma forma se procederá em relação aos contractos que forem submettidos á minha approvação".

O ministro determinou ainda que, com fundamento no artigo 264 do Regulamento geral de Contabilidade, fica o mesmo director geral interino autorisado a expedir ordens de pagamento até o limite maximo de 500$000 para cada uma, no corrente exercicio. Todas as ordens de pagamento até aquelle limite deverão ser assignadas a partir de hontem por aquelle director.

Graves accusações a funccionarios da Viação

O ministro da Viação, sciente de que existem graves accusações a diversos funccionarios da Secretaria de Estado e de departamentos do seu Ministerio, mandou abrir inquerito, afim de seja tudo devidamente apurado, para as providencias subsequentes.

O uso dos automoveis officiaes

O sr. ministro da Viação designou o engenheiro Moacyr Silva, para representar o seu Ministerio na reunião que se realisará na Chefatura de Policia, para tratar da regulamentação relativa aos automoveis officiaes.

Vae voltar ao exercicio do cargo

Por aviso de hontem, o ministro da Viação determinou que volte a ter exercicio na chefia do Districto Telegraphico do Estado do Rio de Janeiro, o telegraphista José Barcellos de Carvalho, afastado do cargo desde 24 de Outubro ultimo.

NO INSTITUTO OSWALDO CRUZ

O encerramento do curso de applicação de Microbiologia, parasitologia e Zoologia medicas — Os alumnos diplomados

Os professores e os alumnos do Instituto Oswaldo Cruz

Encerrou-se este anno o curso do Instituto Oswaldo Cruz, que foi frequentado por medicos brasileiros, japonezes e um paraguayo.

O alumno classificado em primeiro logar, dr. A. Lima, medico da Armada, recebeu a medalha de ouro "Oswaldo Cruz".

O alumno classificado em segundo logar foi o dr. Peña, distincto medico paraguayo, que deixou um optimo nome no Instituto de Manguinhos.

Os medicos que se diplomaram no I. O. C. entram para o 2º anno do curso superior de Hygiene, que dá direito á entrada no Departamento Nacional de Saude Publica como especialistas.

O curso mantido pelo I. O. C. é gratuito e limitado a 40 logares.

E' o unico destes cursos que, em todo mundo, é feito sem remuneração por parte dos alumnos.

Cada alumno é, porém, obrigado a possuir o seu microscopio.

Na phrase de Pontes de Miranda, o Instituto Oswaldo Cruz foi a maior escola que se criou neste continente.

Os alumnos diplomados pelo I. O. C. são discipulos do grande semeador do Brasil e levam para as mais remotas cidades do interior as bases seguras para exercerem a medicina scientifica.

Curso de applicação (Microbiologia, Parasitologia e Zoologia medicas) do Instituto Oswaldo Cruz 1929-1930.

O nosso clichê mostra no 1º plano da esquerda para a direita do leitor:

Marques da Cunha (prof. de Protozoologia); Henrique Aragão (prof. de Protozoologia); Adolpho Lutz (prof. de Zoologia medica); Carlos Chagas (director do Instituto e prof. de medicina experimental); Costa Lima (prof. de Entomologia geral); Gomes de Faria (prof. de Bacteriologia); Cesar Pinto (prof. de Entomologia medica); J. C. Penido (prof. de Bacteriologia).

No 2º plano: Leocadio Chaves (secretario); Julio Muniz (prof. de Protozoologia); O. da Fonseca (prof. de Mycologia); Botafogo Gonçalves (prof. de Chimica); Oswino Penna (prof. de Anatomia pathologica); Carneiro Felippe (prof. de Chimica); Lauro Travassos (prof. de Helminthologia); Costa Cruz (prof. de Sorologia) H. Lacorte (prof. de Bacteriologia); Oswaldo Cruz Filho (prof. de Bacteriologia); H. C. Souza Araujo (prof. de Leprologia).

Esteve no Rio o secretario do Interior do Estado de S. Paulo

O ILLUSTRE DR. JOSE' CARLOS DE MACEDO SOARES, DEPOIS DE CONFERENCIAR COM O CHEFE DA NAÇÃO, REGRESSOU A' PAULICE'A

Um aspecto do desembarque do dr. José Carlos de Macedo Soares

Chegou hontem a esta capital, vindo de São Paulo, pelo expresso "Cruzeiro do Sul", o dr. José Carlos de Macedo Soares, secretario do Interior do referido Estado.

O eminente homem publico, que é um escriptor scintillante e um dos vultos mais notaveis da moderna politica da prospera unidade da Federação, tem tido, nestes ultimos tempos, uma actuação brilhante na vida paulista, andando o seu nome em constante evidencia, pela nobreza de suas attitudes, pelas suas excelsas qualidades de intelligencia e de caracter.

O movimento revolucionario de outubro ultimo encontrou-o ao lado do povo, pugnando pelos ideaes de regeneração dos nossos costumes, pela redempção nacional. A sua acção, na capital paulista, foi das mais efficientes e, logo, o dr. José Carlos se destacou dentre todos, não sómente pelos serviços excepcionaes prestados ao povo do seu Estado por occasião do movimento de 1924, e recordado com carinho e respeito pelos revolucionarios de 1930, mas, tambem, pela maneira energica e digna com que defendia os sagrados ideaes da Republica Nova.

O Governo Provisorio alli installado não prescindiu, nem podia prescindir dos seus serviços, querido e acatado que é em todo o Estado, onde em periodos normaes tem sido um criador, um animador extraordinario de iniciativas pelo engrandecimento do Brasil.

Desse modo, justo foi o acto da Junta Governativa, que solicitou logo de inicio o valioso concurso desse notavel impulsionador do patriotismo, figura illustre por todos os titulos e o politico que sempre reuniu as maiores sympathias do nobre povo paulista. Só a inclusão do seu nome foi o sufficiente para inspirar confiança e levar á população do grande Estado, com immensa satisfação, a collaborar com as autoridades na grande obra de reconstrucção nacional. E logo a sua acção energica se fez sentir, impondo, na secretario do Interior, sob sua direcção, o regimen da moralidade que, alli, já não existia ha muitos annos.

Reorganizado o governo com a nomeação do coronel João Alberto para interventor, o dr. José Carlos de Macedo Soares continuou a fazer parte delle, recusada como foi a sua exoneração daquella secretaria de Estado.

Vindo ao Rio, agora, acompanhado de sua exma. senhora, e com o objectivo de visitar o seu amigo dr. José Maria Whitaker, ministro da Fazenda, que se encontra enfermo, o dr José Carlos de Macedo Soares poude verificar que o prestigio do seu nome illustre não se circumscreve ás fronteiras do grande Estado, mas a todo o paiz, que o venera e admira, pela energia moça do seu espirito de elite e pelas qualidades excepcionaes de estadista moderno.

A noticia de sua presença, nesta capital, foi recebida com carinho especial e com a curiosidade que todos têm de vêr ou de revêr os homens que se fizeram notaveis pelo trabalho executado em beneficio do paiz pela acção patriotica na direcção do povo e pelo saber que a tudo preside, sobretudo nas horas mais difficeis da nacionalidade.

Hontem mesmo, depois de visitar o dr. José Maria Whitaker, e de conferenciar com o presidente Getulio Vargas sobre assumptos de interesses paulistas, o eminente dr. José Carlos de Macedo Soares regressou pelo "trem azul" á capital de S. Paulo.

O seu embarque verificou-se ás 21 horas, a elle comparecendo, além dos representantes do governo, crescido numero de amigos e admiradores.

UM GRANDE DESCARRILAMENTO DE TREM

O comboio de soccorro tambem descarrilou!! — O numero de mortos e feridos

ROMA, 28 (Havas) — Telegramma de Macerata annuncia que o trem electrico da linha Camerino-Castel Raimondo descarrilou e virou sobre o leito da estrada, ficando em grande parte destroçado.

No desastre perecera o machinista do comboio e haviam recebido ferimentos tres passageiros.

A' ultima hora annuncia-se que, no mesmo local, descarrilou um trem enviado em soccorro do primeiro revestindo-se o desastre de proporções ainda mais lamentaveis. Segundo as primeiras noticias, era de tres o numero de mortos e de dezeseis, o dos feridos no segundo accidente.

Desembargador Miranda Montenegro

COMO FOI, HONTEM, COMMEMORADA A DATA DO PRIMEIRO ANNIVERSARIO DE SEU FALLECIMENTO

Consoante a noticia que aqui publicámos, foi hontem solennemente commemorada a data do primeiro anniversario do fallecimento do saudoso desembargador Caetano Pinto de Miranda Montenegro, um dos mais antigos magistrados da justiça local.

Sua familia, amigos e discipulos, ás 8 1/2 horas, visitaram o seu tumulo, no cemiterio de S. Francisco de Paulo, onde foram depositadas corôas de flores naturaes, com expressivas dedicatorias.

A's 10 horas, no altar principal da capella de Nossa Senhora das Victorias, na egreja de S. Francisco de Paulo, foi rezada missa, que a familia do illustre magistrado extincto mandou celebrar, sendo officiante do acto religioso o conego dr. Alberto Nogueira.

Tal como succedeu na romaria ao cemiterio, a capella de Nossa Senhora das Victarias foi pequena para conter os amigos, collegas, discipulos e admiradores do venerando juiz desapparecido, notando-se entre os presentes grande numero de funccionarios do fôro.

Era pensamento dos amigos e admiradores do saudoso magistrado inaugurarem o seu busto, hoje, no Côrte de Appellação. Não tendo, porém, ficado concluido a tempo, a inauguração será levada a effeito no dia 21 de janeiro proximo, data anniversaria do seu nascimento.

Foi ouvido mais uma vez

Da sala da capella, onde se acha preso, foi levado, hontem, á 4.ª delegacia auxiliar, sendo mais uma vez, inquirido pelo respectivo delegado, dr. Salgado Filho, o ex-agente da Prefeitura, Odin Fabrega de Góes.

Depois de ter prestado declarações Odin voltou para a prisão.

QUAL A MELHOR DECLAMADORA BRASILEIRA?

Realiza-se, hoje, a quinta apuração deste nosso elegante concurso

Realiza-se hoje, ás quinze horas, na sala de redacção do DIARIO CARIOCA, a quinta apuração do grandioso concurso que instituimos, afim de conhecer, por meio de um rigoroso inquerito, qual a melhor declamadora brasileira.

Desde o primeiro, que os escrutinios do nosso elegante certamen vêm sendo cercados de um ambiente de sympathia e enthusiasmo, reaffirmado eloquentemente no elevado numero de votos que toda semana é encontrado nas nossas urnas. Mas nenhuma apuração teve, até agora, a animar-lhe o enthusiasmo despertado em torno da apuração de hoje. E isto, talvez, porque o pronunciamento desta tarde é o antepenultimo do nosso brilhante concurso.

Faltam apenas quatorze dias para a apuração final. E della é que sairão os dez nomes que irão disputar, no pronunciamento dos nossos intellectuaes, as cinco collocações privilegiadas, de onde, em definitivo, será eleita aquella a que caberá o titulo maximo de "A melhor declamadora brasileira".

De Renato Murce, o querido e festejado Principe dos Cantores Regionaes, recebemos, em data de hontem, a seguinte carta:

"Sr. redactor do DIARIO CARIOCA — Saudações cordiaes — Com a publicação desta terá o sympathico matutino onde pontificam a penna brilhante de Macedo Soares, o dynamismo orientado pelo mais puro senso jornalistico de Victor Hugo Aranha e a intelligencia e criterio do seu luzido corpo redactorial, cimentado ainda mais o sentimento de gratidão e amizade do seu signatario, que tanto já lhe deve por successivas e innumeras provas de bondade immerecidas.

Quero trazer-lhe o meu melhor applauso pelo exito que vem obtendo o elegante concurso para eleição da Melhor Declamadora Brasileira, assim como o meu voto no referido certamen, que é preenchido pelo nome prestigioso de Lou de Moreira Santos.

Eu quizera ter a dualidade de voto neste caso, e então o nome de Nenê Baroukel seria tambem por mim suffragado, pois estas duas candidatas reunem ,a meu ver, egual somma de predicados artisticos. Assim não sendo, entretanto, dou preferencia a Lou de Moreira Santos, attendendo ao genero de declamação a que mais se dedica e que é o que mais aprecio por estar mais de accordo com o meu temperamento".

RESULTADO DA QUARTA APURAÇÃO

Aixa Sampaio	6.506
Nenê Baroukel	5.565
Marina Lessa	1.444
Lou de Moreira Santos	1.026
Zita Coelho Netto	564
Helena de Magalhães Castro	461
Nair Werneck Dickens	376
Maria Sabina	362
Italia Fausta	170
Lucia Lobo	170
Anna Amelia Carneiro de Mendonça	166
Zelia Moelmann de Souza	143
Aracy Faria	135
Zequinha Martins	133
Maria Camargo	107
Virginia Lazzaro	96
Olga Leite Ferraz	78
Leda Boisson	44
Marieta Crescente	41
Dinorah Sayão	38
Maria Castro	27
Josephina Dobbert	26
Oswaldina Corrêa	25
Gilda de Alencar Barbosa	15
Isa Madruga	14
Maria Alice Braga Netto	13
Jacyra Victoria	13
Edelweis Barcellos	11
Martha S. Gomes	10
Adalgisa Rodrigues	9
Margarida Lopes de Almeida ..	9
A. Sangio	8
Thamar de Souza	7
Marina de Padua	7
Eugenia Alvaro Moreyra	7
Maria Amorim	5
Maria Emilia Marsillac Fontes	3
Margarida Lopes de Almeida ..	2
Branca Dias Baptista	2
Lucilia Peres	2
Noemia do Nascimento Gama ..	1
Abigail Maia	1
Maria Castro	1
Ada Scacieli	1
Ketty Amorim	1
VOTOS APURADOS EM SEPARADO	
Didi Caillet	1.784

Condições do concurso

I — O Concurso do DIARIO CARIOCA tem por fim conhecer, de accordo com um rigoroso julgamento qual a melhor declamadora brasileira.

Aixa Sampaio

II — O julgamento se processará em tres phases distinctas: a) pelo suffragio popular, mediante votos expressos em cedulas que o DIARIO CARIOCA publicará até o dia treze de dezembro de 1930, quando se encerrará a primeira phase do concurso, e nas quaes os votantes inscreverão os nomes de sua escolha, para a organização de uma lista da qual farão parte as dez declamadoras que reunirem maior votação, sendo, á primeira collocada, na ordem da votação, concedido um ponto com que concorrerá ao julgamento final, se classificada na segunda phase do julgamento.

b) Os nomes das dez concurrentes que a preferencia popular eleger, serão impressos em cedulas que o DIARIO CARIOCA remetterá aos intellectuaes do Rio de Janeiro, para que indiquem, no praso improrogavel de dez dias, entre as dez declamadoras, o nome daquella que, a seu ver, merece o titulo maximo do concurso.

c) — A concurrente que apresentar maior numero de indicações, por parte dos intellectuaes, contará um ponto para o julgamento final e comparecerá, juntamente com as quatro ultimas collocadas, em dia, logar e hora previamente marcados, perante um jury technico que julgará, afinal do merecimento de cada uma indicando aquella que deverá ser proclamada "A melhor declamadora brasileira."

Nenê Baroukel

III — Para o julgamento de que trata a condição "C", o DIARIO CARIOCA organizará um recital, para a apresentação das cinco concurrentes mais votadas pelo mundo intellectual, as quaes declamarão, a livre escolha, duas poesias: uma do genero épico, e outra do genero leve e mais uma de genero dramatico, que o DIARIO CARIOCA indicará e que servirá de confronto para as cinco concurrentes.

IV — O jury technico se constituirá de cinco nomes escolhidos entre os expoentes da autoridade artistica, no Brasil, sobre os quaes se guardará absoluto sigillo, tanto em relação ao publico, e ás concurrentes, como em relação a elles proprios, entre si.

V — O julgamento se fará por pontos, tendo-se em vista os tres generos de declamação sobre que versará a prova e os dois pontos resultantes dos julgamentos pelo suffragio popular e pelas indicações do mundo intellectual.

VI — Findo o recital, cada um dos juizes externará, por escripto, assignando-o, o seu voto, que, encerrado em enveloppe devidamente lacrado, será, acto continuo, entregue ao director do Concurso, na redacção do DIARIO CARIOCA, onde, perante as pessôas que a quizerem assistir, será feita a abertura dos enveloppes e apurados os pontos, para que, á vista do seu resultado, seja proclamada. "A melhor declamadora brasileira", lavrando-se em seguida uma acta.

VII — Só poderão concorrer ao concurso as declamadoras de nacionalidade brasileira e que, residentes no Brasil ou fóra delle, aqui se encontrem a tempo de serem submettidas ás provas.

VIII — O prazo para a votação popular será encerrado no dia 13 de dezembro de 1930.

IX — A apuração dos votos será feita, publicamente, aos sabbados, ás quinze horas, na sala de redacção do DIARIO CARIOCA, por uma junta designada especialmente para esse fim, lavrando-se uma acta dos respectivos trabalhos.

X — A apuração final será feita ás quinze horas do dia 13 de dezembro, proclamando-se, em seguida, os nomes das candidatas que proseguirão no concurso, como detentoras das dez primeiras collocações e da primeira entre essas dez.

DR. ANESIO FROTA AGUIAR

SUA NOMEAÇÃO PARA DELEGADO DO 20º DISTRICTO

Dr. Anesio Frota Aguiar

Por acto de hontem, do dr. Baptista Luzardo, chefe de policia, foi nomeado delegado do 20º districto o dr. Anesio Frota Aguiar.

A escolha do sr. chefe de policia recahiu sobre um moço de grande caracter, batalhador antigo dos ideaes revolucionarios e por isso mesmo victima das maiores perseguições do governo extincto.

E' de esperar que o novo auxiliar da policia do Districto Federal saiba se conduzir com o mesmo criterio e a mesma dignidade com que até hoje vem pautando os actos de sua vida publica.

Escola Nacional de Bellas Artes

"Directorio Academico" — Convidam-se todos os alumnos para se reunirem hoje, sabbado ás 2 horas. Os assumptos a tratar são: reforma dos estatutos e reforma da Escola.

Mel de abelhas

A Allemanha está precisando de toneladas de mel de abelhas. Quem tiver esse artigo em grande quantidade, queira dirigir-se ao director do Instituto Biologico, na P. Vermelha.

TREMORES DE TERRA NO CHILE

FORAM PROVOCADOS INCENDIOS E INUNDAÇÕES!

BUENOS AIRES, 27 (Havas). — As noticias aqui chegad. do Chile, informam que os tremores de terra registrados na região norte daquelle paiz provocaram incendios em Coquimbo e inundações em Copiapó, Villenar e Ca lera.

Os prejuizos causados eram avultados, segundo as primeiras informações.

SABONETE DE TOILETTE
Eucalol
A BASE DE EUCALYPTO
Caixa . . . . . . 4$000
Um sabonete . . . 1$500

Na Policia Militar é "crime" ter sido revolucionario ?!

Os revolucionarios podem estar sendo alvos de perseguições ?

Ter sido revolucionario é hoje um verdadeiro crime nos quarteis da Policia Militar desta cidade. O titulo de recommendação alli é ter sido "legalista". Todos os revolucionarios estão sendo perseguidos, achincalhados, humilhados, como se o sr. Washington Luis houvesse dominado a Revolução!

Um aspirante a official entregou a um valoroso politico gaúcho um memorial sobre gravissimos abusos na Policia Militar. Esse politico levou a denuncia ao ministro da Justiça, que a remetteu para ser informada pelo commando geral.

Resultado: foi preso o aspirante autor da denuncia!

Os collegas, indignados, intercederam junto á amigos do governo, e o aspirante foi solto, mas o commando intimou-o a provar as accusações.

Ora, tudo isso está muito errado.

Como podem esses officiaes provar essas accusações, sem a abertura de um inquerito, feita por pessoas idoneas e afastados aquelles que podem exercer pressão nesse inquerito, falseandolhe o objectivo moralizador ?

Pedimos para o caso a attenção do dr. Oswaldo Aranha e do proprio chefe da Nação, sr. dr. Getulio Vargas.

Guardadora de Moveis
A EMPRESA MELHOR INSTALLADA
Lavradio, 144 — Phone 2-1039
A. F. ALVES & C.
TOMADAS A DOMICILIO

A grande Sucuri do Zoologico vae comer uma paca, domingo, 30

A gigantesca "Sucuri" do Jardim Zoologico, que comeu uma "capivara" no dia 7 de setembro, vae receber domingo 30, ás 10 horas, uma volumosa "paca"; pois que acaba de mudar de casca e demonstra desejos de se alimentar.

O longo estagio entre as alimentações das serpentes torna este acto pouco conhecido; dahi a curiosidade de estudal-o.

Antes das 11 horas não será permittido o ingresso das crianças, não acompanhadas.

Organizado o Tribunal Especial

O texto do decreto assignado hontem

O chefe do Governo Provisorio da Republica assignou, hontem, á tarde, o decreto seguinte:

"Decreto n. 19.440, de 28 de novembro de 1930.

Organiza o Tribunal Especial, estabelece o processo e dá outras providencias.

O chefe do Governo Provisorio da Republica dos Estados Unidos do Brasil decreta:

Art. 1º — O Governo Provisorio confere ao Tribunal Especial, creado pelo decreto n. 19.398, de 11 de novembro de 1930, art. 16, a competencia que lhe cabe, para, em defesa dos principios do regimen republicano, do decôro e do prestigio da administração, do erario publico, da ordem e dos interesses publicos em geral, impôr as sancções de caracter politico previstas neste decreto, reservando-se, porém, o Governo Provisorio a faculdade de applical-as, de plano e quando entender conveniente.

Art. 2º — O Tribunal Especial julgará, tambem, na conformidade das leis em vigor, os crimes politicos e funccionaes, excluidos os já aforados nas justiças ordinarias, que continuarão a ser processados na fórma da legislação anterior.

Art. 3º — A competencia do Tribunal Especial restringe-se a todos os factos que tenham tido principio ou fim no periodo do governo que determinou a Revolução.

Art. 4º — O Tribunal Especial terá a sua séde na capital do Brasil, e estenderá a sua jurisdicção sobre todo o territorio nacional.

Art. 5º — Quando das syndicancias ou de processos submettidos á apreciação do Tribunal resultar indicio de algum crime ou contravenção que este julgue escapar á sua competencia, remetterá cópias authenticas das respectivas peças á autoridade competente, para instauração do processo cabivel.

Art. 6º — Para os effeitos deste Decreto, constituem actos e praticas passiveis das providencias nelle estabelecidas:

a) applicação ou uso indebito ou irregular, dos dinheiros ou haveres publicos; contratos gravosos ou onerosos para o Estado; e em geral, todo o acto ou pratica de improbidade contra a fortuna publica;

b) os actos directos ou indirectos de fraude praticados por qualquer representante dos poderes publicos, contra o systema de representação electiva, ou contra a verdade dessa representação, incluidos neste preceito os que exercerem mandato legislativo ou judicial;

c) as transgressões de qualquer dever ou obrigação inherentes ás funcções publicas, ou abuso da respectiva autoridade;

d) a pratica da advocacia administrativa de qualquer natureza, especialmente o patrocinio, por pessoa investida de funcção publica, ou por parente seu, de interesses privados junto á administração publica, ou a empresa de que a União ou Estado seja accionista ou por uma ou outro subvencionada.

Art. 7º — As providencias de caracter politico, a que se refere este Decreto, poderão ser applicados cumulativamente e são as seguintes:

a) prohibição de permanencia no territorio brasileiro, até o prazo maximo de 5 (cinco) annos;

b) privação dos direitos politicos e inhibição do exercicio de qualquer funcção administrativa de direcção, ou que tenha relação com dinheiros ou haveres publicos, até o prazo maximo de 10 (dez) annos;

c) perda de emprego e incapacidade de exercer funcção publica, até o prazo maximo de 8 (oito) annos.

Art. 8.º — As penas de direito commum podem ser applicadas cumulativamente com as sanções do artigo 7.º.

Art. 9.º — A indemnização de damnos causados á Fazenda Federal, Estadual ou Municipal, e a restituição de quaesquer quantias indevidamente recebidas dos cofres publicos podem ser determinadas sem prejuizo das sanções politicas.

Paragrapho unico — São solidariamente obrigados os corresponsaveis pelos damnos ou prejuizos a que se refere este artigo.

Art. 10 — Na applicação das penas e sancções a que se refere este decreto o Tribunal terá em vista os interesses nacionaes, a segurança da ordem publica e as circumstancias attenuantes e aggravantes, sempre a seu criterio.

Art. 11 — Havendo transitado em julgado a decisão do Tribunal, o presidente scientificará dos seus termos ao Governo Provisorio para a competente execução.

Art. 12 — Para a restituição a que se refere o artigo 9.º e paragrapho unico, a execução do julgado será feita por via de sequestro e acção executiva, perante as justiças ordinarias, e segundo a competencia e processo estabelecido.

Paragrapho unico — Não será attingido pelas disposições deste decreto, o predio que, adquirido antes de qualquer dos factos nelle referidos, fôr destinado ao lar ou morada da familia do responsavel.

Art. 13 — O Tribunal Especial, se antes não tiver concluido o julgamento da sua competencia, ficará extincto com a reorganização constitucional do paiz. (Decreto n.º 19.398, de 11 de novembro de 1930, art. 1.º).

Da constituição do Tribunal

Art. 14 — O Tribunal se comporá de 5 (cinco) membros, livremente nomeados pelo governo provisorio os quaes se considerarão empossados logo que receberam o respectivo titulo de nomeação, não podendo ser demittidos.

Art. 15 — Os membros do Tribunal Especial elegerão entre si um presidente e um vice-presidente, que exercerão esse mandato durante a existencia do Tribunal.

Art. 16.º — Não haverá incompatibilidade entre o exercicio das funcções de membro do Tribunal e quaesquer outras, inclusive as de profissões liberaes.

Paragrapho 1.º — Qualquer membro do Tribunal poderá declarar-se suspeito ou impedido para funccionar no processo contra este ou aquelle indigitado sendo a sua suspeição ou impedimento sómente em relação a esse indigitado.

Paragrapho 2.º — Quando essa suspeição ou impedimento alcançar a mais de um membro do Tribunal, o presidente communicará o facto ao governo provisorio, que nomeará os substitutos com funcção limitada ao caso.

Art. 17 — No caso de renuncia de qualquer de seus membros, a nomeação do substituto será feita nos termos do art. 14.

Do funccionamento do Tribunal

Art. 18 — O Tribunal funccionará com a presença da maioria dos seus membros.

Paragrapho 1.º — Os actos decisivos porém, salvo motivo de impedimento ou suspeição declarada de alguns dos seus membros, devem ser, sempre resolvidos pela totalidade destes, e por maioria de votos.

Paragrapho 2.º — O presidente terá voto, como membro do Tribunal.

Paragrapho 3.º — No caso de empate na votação, prevalecerá a decisão mais favoravel do imputado.

Art. 19 — Todos os trabalhos do Tribunal serão registados em actas, que, depois de approvadas, serão assignadas, pelos membros presentes.

Art. 20 — As sessões do Tribunal serão publicas ou não, a criterio do Tribunal.

Paragrapho unico — Mesmo que não sejam publicas, o imputado, por si, pelo seu advogado, ou por este acompanhado, terá direito, se assim o requerer, de assistir ás sessões, salvo se nestas se houver de tratar de providencia ou deliberação que torne conveniente o sigillo, a criterio do Tribunal.

Art. 21 — A ordem de trabalho do Tribunal será determinada por este, segundo o regimento interno que deverá organizar.

(Continúa na 9ª pagina).

¿Quer Ganhar Sempre na Loteria?

A ASTROLOGIA lhe offerece hoje a RIQUEZA — Remetta a data do seu nascimento e lhe enviarei GRATIS "O Segredo da Fortuna" que lhe indicará os numeros da sua sorte para GANHAR NA LOTERIA. Milhares de attestados provam as minhas palavras. — Endereço

Pfr. P. Tong. - Calle Alberti 1918 - Buenos Aires (1) - Arg.

SEGUNDA FEIRA

O GRANDE ESPECULADOR

com HARRY GREEN e Mary Brian Neil Hamilton

Palco

Devido ao grande successo e innumeros pedidos, continuará, por mais alguns dias, pela Companhia de Comedias e Sainetes a peça que focalisa com extrema comicidade, o momento actual

GATO ESCONDIDO

com brilhante desempenho de Iracema de Alencar, Manoelino Teixeira, João Lino e Maria Lina

Matinée e soirée 4$000

Sessão Para Todos, das 17 ás 19 horas . . 1$500

NO CINE

ELDORADO

Parisiense

HOJE

DOIS COLOSSOS!

Hobart Bosworth e Leila Hyams em

O Furacão

Odio! Vingança! Emoção!

Dorothy Revier em

CUIDADO COM AS LOURAS!

Mysterio! Romance! Amor!

CAMONDONGO VOADOR

2.ª FEIRA

MEU PRIMEIRO AMOR

Film nacional com Gloria Santos, Ernani Augusto e Claudio Navarro Prod. Ruy Galvão e Andrey Forris, em

MENINA DA FUZARCA

THEATRO PHENIX

(O templo da arte realista)

HOJE e todos os dias — em matinée ás 2,30 — 3,45 e 5 horas; em "soirée", ás 7,30 — 8,45 e 10 horas

A verdadeira super-producção do genero, só para adultos

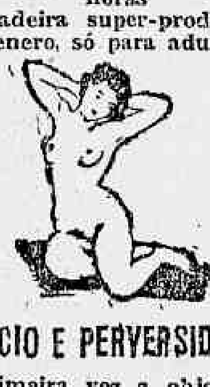

VICIO E PERVERSIDADE

Pela primeira vez a objectiva cinematographica penetra com audacia nas casas de vicio e perversão de Paris nocturno... Chabanne, a celebre maison das lindas garotas, onde a mocidade alegre gosa a vida, entre risos e champagne...

A seguir — MULHERES VICIOSAS

Rigorosamente prohibido para menores e senhoritas

theatro S. JOSÉ

EMPREZA PASCHOAL SEGRETO

Palco ás 3.40, 7.45, 10.40

MANOEL DURÃES em UM HOMEM DAS ARABIAS

100% DE GARGALHADAS

TELA

GEORGE BANCROFT em AS MULHERES GOSTAM DOS BRUTOS

SEGUNDA-FEIRA

PALCO A Peça Comica SANGUE GAUCHO!!

TELA Charles Rogers AZAS MODERNAS

THEATRO RECREIO

Empresa A. Neves & Cia.

HOJE — A's 7 3|4 e 9 3|4 — HOJE

Ultimo sabbado de representações da revista da actualidade

O Barbado...

com o novo quadro NO TEMPO DO ZANDER

AMANHÃ — Na matinée e á noite, ás 7 3|4 e 9 3|4, ultimo domingo desta grande revista

SEGUNDA-FEIRA, 1.º de dezembro "FESTA DA PATRIA" — Colossaes espectaculos, de cujo producto será retirada uma grande parte para auxilio ao resgate da divida externa do Brasil

NA PROXIMA SEMANA — Primeiras representações da monumental revista de Olegario Marianno

Brasil Maior

ESTRE'A de ARACY CORTES, Olga Navarro, Lely Morel e Guy Martinelli

NO IMPERIO SEGUNDA-FEIRA

CLARA BOW em

A NOIVA DA ESQUADRA

Uma deliciosa comedia da Paramount toda falada e cantada com titulos sobrepostos em portuguez

Pathé Palace

O REI DO JAZZ

PAUL WHITEMAN

e sua orchestra

HOJE

A MAIOR CONCEPÇÃO DE TODOS OS TEMPOS

Deslumbramento espectacular

INTEIRAMENTE COLORIDO

Musica de todos os povos

A apresentação dos quadros em portuguez por

OLYMPIO GUILHERME e LIA TORA'

APOTHEOSES FANTASTICAS POLYCHROMICAS SENSACIONAES

Supremo exito da Universal Film

HOJE

DEPOIS DE AMANHÃ — no

ODEON

CIA. BRASIL CINEMATOGRAPHICA

LILA LEE BETTY COMPSON MONTE BLUE EM

O BAILE DA MORTE

"THOSE WHO DANCE"

VITAPHONE Pictures

A VOZ DE GRETA GARBO em Romance com LEWIS STONE

UMA JOIA Metro-Goldwyn-Mayer DIA 1º de DEZº NO PALACIO THEATRO CIA. BRASIL CINEMATOGRAPHICA

The Big Trail

John Wayne e Marguerite Churchill os galãs de "A Grande Jornada", da Fox Movietone...

Sobre a magnificencia epica e espectacular desta producção epopéa "Fox Movietone", á qual Raoul Walsh empregou o melhor de seus esforços, existe ainda uma nota de particular e vivo interesse. E' que dentre as bellezas historicas e grandiosas de suas scenas pictoricas e reaes, ha uma linda canção que se intitula "A canção da grande jornada", da lavra de James Henley, cuja melodia foi composta por Joseph Mc Cartly, canção tão bella quanto sentimental! Portanto, nada falta a esta magestosa pellicula, onde domina arrebatadoramente um patriotismo lidimo, onde tambem impera o respeito á lei, á honra e á soberania do povo!

Elpogante e indescriptivel, o heroismo daquelles bravos bandeirantes, os intemeratos pioneiros da paz, na ansia de restabelecer os seus direitos sagrados!

Felicissimo foi Raoul Walsh em levar á téla sonora, uma das mais vibrantes paginas da historia norte-americana, porque sem o aspecto local, "A grande jornada" contém as epopéas e os rasgos sublimes de qualquer um povo, de qualquer recanto do mundo!

Felicissimo foi ainda Raoul Walsh em seleccionar John Wayne, Marguerite Churchill, David Rolins, El Brendel, Tully MaMrshall e Tyrone Power, para encabeçar um "cast" que conta, tambem, mais de 20.000 pessoas!

"A grande jornada", a producção epopéa da "Fox Movietone", será um dos acontecimentos maximos na cinematographia, dentro em breve!

3º Anniversario 1927 1930

A Maior Liquidação d'A FLUMINENSE

SALDOS DE TRES ANNOS

Para liquidar em um só mez!!

O PALA SUISSA ENF. 1$8		CAMISAS FIOS SEDA, 17$9		CHAPÉO LEBRE, 13$9		CALÇÃO OU CAMISA BANHO, 1$9	
Opala Americana Enf.	1$3	Crépe Setim. Todas as côres	16$5	Camisas de finissima tricoline	18$9	Chapéo lebre, principe Galles	17$9
Chapéo Palha italiana	7$9	Camisas Linoline	11$8	Leite de Colonia	3$6	Pasta KOLYNOS	2$6
Camisas Percaline	5$8	Cuecas Percaline	2$7	Chapéo Palha arroz	13$9	Calças para senhora, ajour	1$9
Pasta "Colgate", Tubo grande	2$4	Talco "Ross", latão	2$5	Chantung de sêda, larg. 1,00	3$9	Meias - Senhora, toda de sêda	2$5
Sabonete "Dorly", caixa	2$4	Véu Suisso, largura: 1,00	2$8	Sabonete Luxo, caixa	2$9	Renda de linho metro	$5
Camisas de senhora, ajour	2$3	Camisas Zephir francez	9$6	Camisas Preg. Peito linho	7$9	Cuecas cambraieta	2$9
Camisas Tobralco Americano	12$8	Chapéo Palha, ingleza	10$8	Lenços Pyramid, 1/2 duzia	11$7	Ligas Americanas par	$7

LENÇOL AJOUR. SOLTEIRO, 3$2

Camisaria, Chapelaria, Armarinho

As economicas donas de casa encontram uma boa opportunidade para a compra de artigos de

Cama e Mesa, Fazendas e Banho de Mar

8, RUA DE S. JOSE', 10

A FLUMINENSE

"MULHERES VICIOSAS" NO PHENIX

Na proxima semana, o theatro Phenix, o templo da arte realista, vae mudar o seu cartaz, substituindo o film "Vicio e Perversidade", ora em exhibição, por "Mulheres Viciosas"

Clara Bow, a garota da Paramount, tem como apaixonado, em "A Noiva da Esquadra", o proximo film do Imperio, Frederic March, um celebrado galã

"Mulheres Viciosas" foi filmado sob os auspicios do Juiz de Menores de Los Angeles e é um libello tremendo contra a liberdade que gosam as meninas de hoje, que jogam, fumam, bebem, se intoxicam com drogas entorpecentes, frequentam "garçoniéres", emfim levam uma vida de grande desregramento, por falta de cuidados dos paes, que por sua vez, ou são confiados em demasia, ou se entregam tambem a uma vida de farras. "Mulheres Viciosas" é uma campanha que visa proteger a mocidade e que deve ser vista por todos.

"Anjos do Inferno" exhibido em Londres

"Anjos do inferno" acaba de ser exhibido em Londres e teve a sua "premiére" honrada com a presença de varias personalidades de grande destaque na côrte britannica.

Os principes assistiram ao magnifico film da United Artists, recebendo com palavras de elogio o novo "talkie" da United Artists.

Howard Hughes, productor e director dessa pellicula, que constitue o maior espectaculo aereo, que o cinema já realizou, teve o seu nome muito elogiado por toda a imprensa londrina, em virtude do admiravel trabalho apresentado.

"Anjos do inferno" não sómente agradou aos jornalistas, o publico manifestou-se sympathico, tambem, ao film, sendo a concorrencia ao cinema das mais vultosas. "Anjos do inferno" será apresentado, dentro em breve, no Brasil.

"Czar de Broadway", no Pathé Palace

Em todos os cantos e recantos dessa sociedade de notivagos, expurgados do seio dos homens de bem, ainda existe em muitos membros desse exercito de despreoccupados, uma sentelha de bem que, muitas vezes, brilha com o fulgor de uma estrella.

John Harron desempenhando o papel de reporter, é perfeito. Betty Compson, cujo trabalho nessa producção, constitue um record, tomando para si o papel de Connis Colton, é o typo da mulher instrumento de um homem, para melhor este arrastar suas victimas ao caminho da deshonra, ao caminho do crime.

No desempenho de Morton Bradley está John Wray, conhecido "astro" das ribaltas newyorkinas, consagrado na téla em "Sem novidade no front".

Segunda-feira proxima o "Pathé-Palace" exhibirá essa producção da Universal.

"O BAILE DA MORTE" JA' ESTARA', NO ODEON, NA SEGUNDA-FEIRA PROXIMA

Em "Baillado da Morte", vemos a grande estrella da Warner-First, Betty Compson, a namorada do povo carioca...

Depois de amanhã, finalmente, teremos no "Odeon", a explendida casa da Companhia Brasil Cinematographica, as visões arrebatadoras e impressionantes de "O baile da morte", um film de alta emoção que traz a recommendal-o os nomes consagrados de Lila Lee, Betty Compson e Monte Blue, figuras consagradas do cinema. ""O baile da morte" sobre trazer a suggestão destes nomes tem o prestigio de um romance fortissimo e cheio de interesse feito, todo elle, de um encadeado interminavel de surpresas que escravizam, na sua successão, todos os sentidos da gente.

Desnovelando-se em meio e ambientes que por si emocionam, a historia que "O baile da morte" encerra, prende o nosso pensamento através o seu desenvolvimento não se sabendo mesmo o que mais impressiona se a profunda psychologia dos seus personagens, se o desempenho impeccavel dos mesmos se, ainda, o doce encanto do lado amoroso do film, cheio é verdade, de tão fortes e arrebatadoras emoções. O "Odeon" apanhará na semana que vem, sem duvida nenhuma, grandes enchentes porque "O baile da morte" é film de modo a impressionar e attrahir multidões.

Segunda-feira, felizmente, já teremos a feliz opportunidade de ver e sentir esse lindo film Warner-first".

"Romance", de Greta Garbo, ou, antes, "Romance", da voz e da alma de Greta Garbo, já triumphou, embora só seja estreado 2ª-feira no Palacio Theatro!

Greto Garbo, a fascinadora de "Romance", o film de que lhe ouviremos a voz "Romance" será estreado segunda-feira

Na verdade, a estréa de "Romance" só se fará na proxima segunda-feira, mas é innegavel que esse finissimo poema que a Metro-Goldwyn-Mayer editou para deslumbramento dos admiradores de Greta Garbo, já marcou o seu triumpho. E marcou esse triumpho através não apenas da consagração que a imprensa fez do film, logo após a sua sessão, mas tambem pela ansiedade reinante entre o publico, cujo interesse, pelo primeiro film falado de Greta Garbo que lhe é apresentado, já é bem a manifestação de uma victoria.

"Romance" vem, por isso, com a sua carreira feita. Sua estréa no Palacio-Theatro, segunda-feira, deverá marcar um dos mais sensacionaes acontecimentos do anno cinematographico. O publico não esconde a sensação que lhe provoca a approximação do novo film-alma de Greta Garbo. O publico freme ante a chegada do momento empolgante em que ouvirá a voz callida, penetrante e apaixonada de Greta Garbo. O publico está, em torno de "Romance", como se diz na America: "Garbo-mad". O publico, que já era louco por Greta Garbo, delira desde já, antevendo a delicia que será "Romance".

Mas não é só o publico anonymo que está conquistado pela Greta Garbo de "Romance".

Nossos escriptores não se cansam de endeusar a mulher magnifica que é toda alma e toda sonho. Ainda hontem, Edmundo Lys publicou, em brilhante artigo: "Greta Garbo é uma das maiores figuras do cinema, em qualquer tempo. Sobre a plasticidade maravilhosa de sua arte, não ha generos que resistam. Ella é ao mesmo tempo, com recursos proprios, "it", "Sex-appeal", o que quizerem, tanto a "vam" como a menina romantica, a "girls" seductora do "happy-end" burguez como a garota caixeira, operaria ou manicure, com a mesma vida, a mesma cinesthesia e a mesma dominadora espontanea feminilidade que põe nas suas "professional-beauties" ou nas suas "ladies" hieraticas e esplendidas".

E escreveu, em seguida: "Romance", na sua projecção artistica, é uma obra para sensibilidade e intelligencia. Do concurso dos valores technicos elle realiza um maximo admiravel: a photographia, o relevo scenico, a voz, o dialogo, o "cast" de typos inesqueciveis para a contrascena e o "pit".

"PEDRO LUIZ"

"O MOÇO"

ORAÇÕES EM VERSOS

"A FE' E A SCIENCIA"

Pleiteando a união da Medicina á Religião. A' venda, 1$000, na Casa Sucena e nas livrarias Francisco Alves e Leite Ribeiro.

O Programma Urania apresentará, em breve, no Capitolio, a grandiosa producção Ufaton "Melodia do Coração" com uma notavel criação de Dita Parlo

Janos Garos, cabo hungaro de hussares, tinha o orgulho de possuir um cavallo. Certo dia, encontrou-se com umá camponeza chamada Julia Balog, que viera da provincia e se empregára como criada em Budapest. Pouco tempo depois, o mão destino torna a moça uma mulher atôa, e Janos, sentindo-se porém, conhecedora do sonho dourado offendido, foge de sua namorada. Esta, de Janos, compra com as suas economias um bello animal e o manda de presente ao rapaz, suicidando-se em seguida. E', em resumo' este o enredo da linda producção Ufaton, "Melodia do coração", para o programma Urania. Willy Fritsch, em esplendida encarnação do protagonista, mostra-se de novo um actor á altura de suas responsabilidades. Dita Parlo, linda como os amores, sabe emocionar e agradar em todas as scenas. O film tem magnifica photographia e os seus scenarios revelam uma obra sumptuosa. A reproducção sonora é admiravel e a illustração musical, uma joia da musica hungara. Trata-se de uma producção Erich Pommer, da UFA, e que teve por regisseur o conhecido Hans Schwarz.

Dita Parlo e Willy Fritsch em "Melodia do Coração", dia 8 no Capitolio

Compreenda-se que uma mulher se venda!

Nancy Carroll, a doce heroina de "Noivado de Ambição", o primeiro film falado em portuguez, tem como companheiro, nesse film, Phillips Holmes, um promissor galã

Uma mulher moça, uma verdadeira menina, bonita, interessante, seductora, captivante, admiravel e que, não obstante todos esses predicados, accita um dia vender-se, receber cincoenta mil dollares para, a trôco dessa importancia, renunciar ao homem que a amava.

O nosso espirito de latinos não pode compreender semelhante barbarismo. Uma joven brasileira jamais admittiria semelhante atrocidade e um rapaz da nossa terra nunca seria capaz de acreditar que isso pudesse ser feito.

No emtanto, se querem ver como isso é possivel, verdadeiro e real, esperem um pouco mais, esperem até que a Paramount apresente no Rio "Noivado de Ambição", o primeiro grande film inteiramente dialogado em portuguez. Vendo esse trabalho, comprehenderão que uma mulher se venda, mas compreenderão tambem como essa mulher se arrepende, pois que Nancy, no final, não é mais do que uma bella arrependida...

QUEM QUER APRENDER A NAMORAR?

Com permissão da policia e garantia das leis, vae ser installada na Avenida, num dos pontos mais centraes e mais movimentados da cidade, uma escola para namoro. A essa escola poderão pertencer, como alumnos, não só os rapazes e moças que não saibam namorar, mas tambem todos os que se julgam sabichões no assumpto, pois a esses será provado que elles nada entendem da arte difficilima da conquista.

A directora da escola e sua professora unica, será Clara Bow, a pequena dos cabellos de fogo, a sapequinha da tela, a menina tentação ou lá que nome lhe deem. Como auxiliares, servindo de victimas, Clara Bow terá Frederic March, um apreciavel galã e mais dois ou tres rapazes.

A escola funccionará, provisoriamente, no Cinema Imperio. Clara Bow dirigirá os trabalhos com um nome de guerra, para não dar na vista. Pra toda gente ella será apenas "A Noiva da Esquadra...".

Gymnasio de São Bento

CURSO DE FE'RIAS

As aulas terão inicio no dia 1º de dezembro

"DIARIO CARIOCA"

Director-Thesoureiro
SEBASTIAO MENDES DE BRITO

Chefe da Redacção
VICTOR HUGO ARANHA

Gerente
J. B. MARTINS GUIMARAES

29 DE NOVEMBRO DE 1930

EXPEDIENTE

Redacção, administração e officinas
PRAÇA TIRADENTES, 77

Endereço telegraphico: "DIARIO CARIOCA"

Telephones:
Director — 2—3018.
Gerente — 2—3023.
Administração — 2—0824.
Redacção — 2—1559.
Officinas — 2—0824.

ASSIGNATURAS

Para o Brasil:		Estrangeiro:	
Anno	40$000	Anno	70$000
Semestre	20$000	Semestre . . .	35$000

Os talões de assignaturas são de côr amarella e da serie C.

Venda avulsa 100 réis — Interior, 200 réis

A secção de publicidade funcciona annexa á gerencia do "Diario Carioca", com quem os srs. annunciantes deverão tratar directamente, ou por intermedio de seus agentes e agencias autorizadas, toda a materia referente a publicações.

Toda a correspondencia com valores deve ser dirigida ao gerente do DIARIO CARIOCA

E' nosso cobrador o sr. Lourenço Amaral unico autorizado a fazer recebimentos em nome do "Diario Carioca".

SUCCURSAL EM S. PAULO
Director: Paulo Duarte.
Rep. Commercial: Octavio Barbosa
Rua Conselheiro Chrispiniano, 14 — Ap. 17.
Phone, 2—2210 — Caixa, 3100.

AGENTE ESPECIAL NO ESTADO DE MINAS GERAES
Djalma Medeiros
Rua Cezario Alvim, 35 — JUIZ DE FO'RA

AGENCIAS DE ANNUNCIOS AUTORIZADAS
Eclética, Agencia Will, Foregn Advertising, Empresa Americana de Publicidade, Agencia Pote Ltda. e Agencia Walter Thompson.

São nossos viajantes e autorizados a receber assignaturas e materia paga os srs.: Djalma Medeiros, Auguste Fernandes, José de Freitas, Arnaldo Telles de Menezes e Ladisláo De Honkis.

REFORMA CONSTITUCIONAL

Diz o insigne leader liberal, que "nenhum cidadão se pode forrar á uma collaboração qualquer nas campanhas em que se forjam os destinos do seu paiz", porque todos brasileiros são "soldados da renovação politica do Brasil", todos têm empenho na reconstrucção moral da politica brasileira.

Nestes termos me animo a dar algumas rapidas suggestões para as reformas capitaes do regimen.

Nos Estados Unidos da America do Norte, quando se tratou de dar uma Constituição ao paiz, de firmar as bases do direito publico do povo americano, o senso pratico yankee recorreu ás luzes de juristas de nomeada, de constitucionalistas de escól, para organizar os dispositivos fundamentaes a uma magna carta, que assegurasse áquella formidavel potencia, um destino glorioso, pleno de harmonias.

Não é tarefa facil dar a um povo uma constituição perfeita que lhe assegure de modo o mais completo possivel — a sua soberania nacional, a liberdade individual, a perfeita constituição do governo nacional e dos governos locaes.

Uma Constituição perfeita, adequada á realidade da indole e das condições brasileiras é, de facto, o maior momento politico, que a Revolução triumphante pode exigir no Brasil, traçando-lhe a posse definitiva da direcção do seu destino; é o programma de pacificação para a vida brasileira, de restituição á patria de seus fóros de cultura, de força e de gloria, que se iam dissipando gradativamente á medida que as instituições liberaes eram convertidas em fantasias para encobrir a nudez crua dos despotismos...

A arvore da lei organica basica tem de ser plantada por mãos habeis de jardineiros o ideal e ser cultivada com esmero por conhecedores praticos das regras a serem applicadas na vida do povo brasileiro, capazes de lhe assegurarem a reorganização social e politica, de fórma a ""preparar o Brasil a ser um cooperador da civilização".

As condições das provincias do Brasil-Imperio eram diversas dos dos Estados soberanos da America do Norte, quando estes se reuniram, pleiteando uma Constituição politica, que regulasse a vida nacional em commum.

Entretanto, a primeira Constituinte republicana, sob a fascinação suggestiva de Ruy Barbosa, foi se inspirar no genio dos constitucionalistas americanos, transplantando para o regimen republicano brasileiro as normas oriundas do exame profundo da vida politica do povo americano.

A applicação do systema constitucional norte-americano, ao Brasil que sahia do Imperio com uma unidade de vida affectiva, intellectual, politica, não correspondeu praticamente á realidade das necessidades e imperativos, que presidem a nossa vida politica.

Dahi as deturpações, a fonte dos dislates praticados á sombra do mais formoso e liberal dos monumentos politicos — a Constituição republicana do Brasil de 1889; dahi a transformação de uma Republica liberal, por lei, em oligarchia, de facto; e a subversão de todo o systema, por varios cancros — denominados — "politica dos governadores", "policia-politica", "leis sceleradas" e até "Banco do Brasil".

Estamos no momento psychologico de reconstituirmos o organismo politico da nacionalidade brasileira. O estudo da reforma constitucional e das leis, que tornem a Republica uma realidade, deve ser a principal preoccupação não só dos dirigentes, como de todos os collaboradores de boa vontade para a formação da Patria Nova.

Nos Estados Unidos, para se oppôr ás tendencias separatistas, que ameaçavam a ruptura da Confederação, o senso pratico americano, sob a inspiração de dois cidadãos benemeritos Bowdoin e Hamilton, tentou resolver por meio pacifico, antes que pela revolução, o modo mais efficiente em providencias necessarias para tornar "a Constituição do Governo Federal adequada ás necessidades da União."

No Brasil, a força das circumstancias, obrigou o povo a secundar o programma da Alliança Liberal e fez evoluir o programma pacifico da remodelação politica do paiz até a necessidade da revolução.

Nos Estados Unidos, tendo-se de fazer uma Constituição — que era mais um Tratado de União do que Lei, um esboço de dispositivos constitucionaes, para ser ratificado pelos Estados, teve de se appellar irrecorrivelmente para as culminancias da intelligencia e do patriotismo, porque só estas forças fazem obra duradoura, construcções permanentes.

Gladstone affirmou ser "A Constituição Americana a realização mais maravilhosa que surgiu do cerebro e da vontade humana."

Deve-se ao genio illuminado de uma pleiade de politicos e constitucionalistas notaveis norte-americanos a erecção deste edificio mais alto do que o mais soberbo de todos os arranha-céos, mais perenne do que o bronze de todo Universo — A Constituição Americana.

Mas a America do Norte é dos americanos, e a sua constituição, ou castello do presidencialismo federativo, só podia ser erguido na Patria das construcções gigantescas...

Para formar o Pacto Fundamental da grande nação americana, foram chamados á postos Hamilton, Madison, Washington, Franklin e os irmãos Morris.

Nós temos de seguir o exemplo e procurar no meio dos nossos leaderes do pensamento, dos nossos guias, aquelles que, senhores das nossas aspirações, conhecedores da nossa indole e da realidade brasileira, façam uma Constituição republicana, que tenha vida real, que traduza leal e realmente a nossa liberdade, a autonomia nacional, que ponha termo aos soffrimentos e inquietudes da Nação brasileira.

Temos, mercê de Deus, tambem homens capazes de dar ao Brasil uma Constituição que não seja illusão de conquistas liberaes, nem palladio de retrocessos em nossa independencia politica.

Ahi estão Antonio Carlos, o chefe da Alliança Liberal, Epitacio Pessôa, o juiz de Haya, Edmundo Lins, o Hughes brasileiro, Clovis Bevilacqua, (o autor do Codigo Civil), João Neves, o chefe parlamentar da campanha liberal victoriosa, Mendes Pimentel, o formador da sã mentalidade universitaria, o professor Francisco Morato e Plinio Casado, constitucionalistas de escól, conhecedores das necessidades imperativas do meio brasileiro, e dos defeitos do regimen decaido.

E' tempo já dos responsaveis escolherem os homens publicos, que conheçam as condições dos Estados Unidos do Brasil e os reunir em Conselho, para propôr as providencias e normas necessarias á republicanização da Republica, fixando uma Constituição federal exequivel, adaptavel ás necessidades da União ao estreitamento dos elos da cadeia da Federação brasileira.

O governo da Republica, providenciando desde já, neste sentido, restitue confiança á Nação. E' no seio dos revolucionarios pacificos, dos operarios ephemeros do progresso permanente da patria, nas hostes affeiçoadas á lutas pelo direito, que se deve formar o programma revolucionario, o qual não pode deixar de ser — restituir, o mais breve possivel, o paiz ao regimen normal de uma boa Constituição e de leis que sejam a exacta expressão da vontade nacional soberana.

Tratando-se dos primeiros actos -- os mais necessarios do Governo Provisorio, porque affirmam, desde logo, a intenção de normalizar a situação politica do paiz nas bases da verdadeira democracia, objectivo principal da Alliança Liberal e da Revolução Liberal victoriosa, estamos certos de que o eminente chefe do Governo tomará na devida consideração estas singelas suggestões, que vimos de expôr, com a tranquillidade de quem aguarda serenamente a reintegração a mais immediata possivel do Brasil, ás normas constitucionaes, que devem vigorar para sua paz e tranquillidade do futuro.

GUSTAVO FARNEZE

O PROBLEMA DOS SEM TRABALHO

Ha pouco tempo ninguem poderia acreditar que no Brasil, que reclamava braços para a lavoura, tambem houvesse gente sem trabalho, sem ser por falta de vontade de trabalhar, mas por não encontrar collocação.

Hoje, entretanto, é tão grande o numero dos desempregados aqui no Rio de Janeiro, em São Paulo, devido ao insuccesso do plano da valorização do café, que ousamos tratar do assumpto logo depois da nomeação do dr. Lindolfo Collor para ministro do Trabalho, como uma homenagem ao seu alto espirito.

TRABALHADORES DA INDUSTRIA

O Ministerio do Trabalho desapropriaria uma ou mais fabricas de tecidos, de calçado e outras, que estejam fechadas e fal-as-ia funccionar utilizando a sua producção para o consumo do Exercito, da Marinha e das policias.

Haveria, seguramente, uma grande economia.

Intensificar-se-ia o trabalho nos nossos arsenaes e estaleiros, executando um plano de construcções que durará cinco annos, identico ao do senador Boehmers, do Lloyd Allemão do Norte, comprehendendo 125 mil toneladas de novas unidades mercantes, ao invés de meio milhão.

Pelo menos, a metade do custo nas construcções representaria salarios, criando-se assim empregos para mais de 6.750 pessoas durante esses cinco annos.

Se désse resultados vantajosos, que certamente daria, esse plano poderia ser proseguido; senão, decorridos os cinco annos, tratar-se-ia de empregar esses seis mil homens em outra industria metallurgica.

TRABALHADORES DA LAVOURA

Muitos trabalhadores da lavoura contentar-se-iam em serem tratados em pé de egualdade com os emigrantes estrangeiros, dando-lhes terra, casa, ferramenta e sementes.

De facto, não é justo que o agricultor nacional não encontre, quando precisa, o amparo dispensado aos que nasceram em outras terras, que deixaram para tentar fortuna.

Além dessa medida, da mais absoluta equidade, poderiam ser os lavradores desempregados e sem recursos para trabalharem por si mesmos, localizados em campos de cultura de frutas — principalmente laranjas, abacaxis e bananas — nos Estados do norte; campos de cultura intensiva de feijão, de milho e de aveia nos Estados centraes, e de trigo nos Estados do sul.

Mesmo que não fosse possivel obter lucro logo nos primeiros tempos, porque o primeiro anno só daria despesas, dahi por deante elle seria certo.

Só a diminuição da importação do feijão, do milho, da aveia e principalmente do trigo daria margem á uma quantia consideravel no excesso da nossa exportação sobre a importação.

Quanto ao café, o sr. Assis Brasil sabe o que precisa ser feito, pois já o disse mais de uma vez.

Não ha de ser retendo-o nos armazens de Santos, até apodrecer, que elle ha de se valorizar; mas sim augmentando o seu consumo, criando novos mercados, que estão naturalmente indecisos: a Russia e os paizes dos Balkans.

TRABALHADORES DOS BANCOS

Esses são os que estão em melhores condições, facil é augmentar o numero de empregos para elles, criando novas agencias do Banco do Brasil nos Estados.

Bastaria custeal-as com parte das enormes gratificações dadas aos seus directores, que já são bem pagos.

Além dessas gratificações, que podem ser reduzidas, ha uns 40 inspectores geraes, que ganham entre vencimentos e gratificações 150 contos cada um, quer dizer, uma despesa de seis mil contos; reduzindo-os á quarta parte, e ainda serão muitos, e diminuindo-lhes a gratificação, ahi temos cerca de cinco mil contos para custear novas agencias, onde podem ser empregados muitos trabalhadores de bancos, actualmente sem collocação.

Se o problema dos sem trabalho, com essas medidas e mais a abertura de "casas de trabalho", não tivesse uma solução completa e satisfactoria, ao menos diminuiria o numero de lares sem pão e dos descontentes.

ALMIR FERREIRA.

TOPICOS DO "DIARIO"

O TEMPO

Previsões para o periodo de 18 horas de hontem ás 18 horas de hoje

Districto Federal e Nictheroy — Tempo: instavel com chuvas e trovoadas. Temperatura: noite menos quente, e um pouco menos nos elevada de dia. Ventos: variaveis com rajadas, frescas por vezes.

Estado do Rio de Janeiro — Tempo: instavel com chuvas e trovoadas. Temperatura: noite menos quene, e um pouco menos elevada de dia.

Estados do Sul — Tempo: perturbado com chuvas até Santa Catharina e ligeira ascensão até Rio Grande á noite, em ascensão de dia em todos os Estados. entos: variaveis, continuando sujeitos a rajadas forets.

NOTA — (TTT) — A's 14 horas e 35 minutos foi irradiado pela estação do Arpoador o seguine aviso: A Directoria de Meteorologia do Rio de Janeiro, avisa que o litoral entre Rio de Janeiro e Rio da Prata, continua sujeito a ventos fortes variaveis.

Synopse do tempo occorrido no Districto Federal, de 14 horas de ante-hontem ás 14 horas de hontem

O tempo foi bom á noite e instavel hoje, isto é, com alternativas de incerto e ameaçador A temperatura soffreu ligeira ascensão á noite e continuou elevada de dia. As medias das temperaturas extremas verificadas nos postos do Districto Federal foram: maxima 30°8 e minima 21°1 e as temperaturas extremas observadas no Observatorio Meteorologico da Avenida das Nações foram: maxima 31°0 e minima 23°0, respectivamente ás 13 horas e 45 minutos e 3 horas e 50 minutos. Os ventos foram variaveis e frescos por veres.

SERVIÇO ESPECIAL PARA O TRAJECTO RODOVIARIO RIO-S. PAULO

Previsões para o periodo de 18 horas de hontem as 18 horas de hoje

Tempo: instavel com chuvas e trovoadas. Temperatura: noite menos quente continuando elevada de dia. Ventos: variaveis com rajadas frescas por vezes.

Ainda a causa sympathica dos fiscaes de feiras

Estamos cada vez mais convencidos de que o interventor do Districto Federal resolveu dispensar os 20 fiscaes de feiras, fundado em informação que não representa, exactamente, a verdade.

O criterio que o dr. Bergamini advoga, á frente de nossa Prefeitura, é, sem quebra de principio de justiça, o da rigorosa economia das despesas do municipio, principalmente na questão attinente ao funccionalismo, que custa á Municipalidade mais de metade de sua vultosa renda.

Disposto a semelhante tarefa, bastante espinhosa, o interventor, ao examinar o quadro do funccionalismo, deparou, desde logo, com o da Inspectoria Agricola e Florestal, cujo funccionalismo, só elle, custava aos municipes, mais de 21 mil contos.

Succede, porém, que o então prefeito interino, deparando no quadro com os 20 fiscaes, julgou poder economizar 102 contos, substituindo-os por 20 guardas florestaes.

Ora, ahi é que se evidencia o lamentavel engano do informante do prefeito. Os guardas florestaes, que se lhe affiguraram excedentes no seu quadro, ou, o que é mais, inuteis, são, ao contrario disto, muito necessarios ao serviço das 8 zeladorias desta capital, onde, tambem, a sua efficiente fiscalização produz, annualmente, uma renda que vae muito além de 100 contos, não a produzindo maior porque o quadro, mau grado compor-se de 57 guardas, 17 dos quaes são extranumerarios, é ainda deficiente.

Assim, em linguagem popular, o dr. Bergamini, "despindo um santo para vestir outro", não logrou realizar a projectada economia com o seu acto recente. Retirando das 8 zeladorias 20 guardas florestaes para substituir os 20 fiscaes das feiras dispensados, s. ex. concorreu inadvertidamente, para que se annullem o serviço de fiscalização e a renda daquella repartição, assim como esse mesmo acto irá, de certo, reflectir na renda que produziam aquelles modestos servidores municipaes, que trouxeram sempre num augmento crescente a renda das feiras livres que, ainda no anno anterior, excedeu de 700 contos.

A solução para esse impasse, portanto, está ainda na suggestão que fizemos na nossa edição de 25 do corrente, quando nos dirigimos ao dr. Bergamini, mostrando-lhe a sympathia que nos merece a causa dos fiscaes de feiras, que esperamos seja, tambem, a causa do actual interventor desta capital, tal o seu sentimento de justiça.

Attendida pelo governo uma suggestão do "Diario Carioca"

Nós fomos os primeiros a levantar duvidas ácerca do abono de vencimentos de aposentado a ser feito ao sr. Elpidio Boa Morte, que, sendo conferente da Alfandega do Rio de Janeiro, foi aposentado no cargo de director geral do Thesouro, que exercia em commissão.

Nós nos baseamos na nota que fizemos ha poucos dias no art. 9° da lei n° 5.622 de 28 de dezembro de 1928, que prohibe terminantemente tal aposentadoria.

A Directoria da Despesa Publica tambem não se conformou com o caso e o ministro da Fazenda, hontem, proferiu o seguinte despacho:

"Não tendo o decreto de aposentadoria de fls. revogado a legislação sobre a materia; e antes a confirmado, conforme citação expressa que faz da legislação respectiva; e prohibindo esta a aposentadoria em cargos em commissão, expeça-se o titulo com os vencimentos de conferente da Alfandega do Rio de Janeiro".

O despacho de s. ex., foi, immediatamente, cumprido, tendo sido expedido titulo de aposentadoria, no cargo de conferente da Alfandega desta capital com os vencimentos annuaes de 27:390$330.

Com o novo governo é assim: — as irregularidades, em absoluto, não são toleradas.

O horario das repartições

Corre como certo, que o governo, hoje, vae resolver definitivamente, sobre o horario de expediente nas repartições publicas. Depois de termos conversado com innumeros funccionarios, de termos auscultado membros influentes da Associação dos Funccionarios Publicos e do Club dos Funccionarios Publicos Civis, chegámos á convicção de que os horarios que mais convêm, quer ao serviço publico, quer ao interesse dos funccionarios, são: das 10 ás 4, se o governo não fizer questão das 7 horas de expediente, das 10 ás 5, se fizer questão. Terminar o expediente ás 6 horas é impossibilitar os funccionarios de fazer suas compras na cidade, principalmente os que trabalham na Estatistica, Geologico, Biologico, Hospicio, Instituto dos Cegos, Horto Florestal, Jardim Botanico, Industria Pastoril, Instituto de Chimica, Faculdade de Medicina e outros situados em pontos affastados.

O Washington do Montepio Municipal

Os contribuintes do Montepio Municipal se vão reunir para eleger o conselho fiscal que examinará a maçonaria em que se converteu essa instituição.

Jámais atacamos a probidade do sr. Mario Freire, ex-escrivão e que hoje tem o rotulo de secretario.

Atacamol-o sempre como arbitrario, despotico, criador de exigencias descabidas e deshumanas, que retardam, sem razão plausivel, a solução dos processos de habilitação ao Montepio, deixando á fome, por mezes e annos, viuvas e orphãos de contribuintes. E si, com as viuvas e os orphãos se procede com essa deshumanidade, bem se pode avaliar o que soffrem os contribuintes e sobretudo os de pequena categoria no funccionalismo!

Os operarios, que tinham sido incluidos *por lei* no Montepio, foram terrivelmente escurraçados, humilhados, tratados como escravos, chegando-se mesmo a negar a inclusão dos que a solicitavam, apesar de basearem o pedido em lei expressa!

Essa escravaria continúa no Montepio.

Fez-se a Revolução. O Brasil libertou-se. O Montepio, não! O sr. Mario Freire é o "braço forte" do despotismo institucional.

Os sr. Washington custou a se convencer, mas afinal, com o cair da noite do dia 24 de outubro, saiu do Guanabara.

Quando o sr. Mario Freire se convencerá de que sua época passou e que já é tempo de largar o Montepio?

Esperará o clamor publico, a grita dos interessados, o appello ao cardeal D. Sebastião Leme?

A Reforma da Justiça

Corre, como certo, que o Governo Provisorio já tem prompto, para ser assignado o Decreto reformando as justiças federal e local.

Não se conhecem ainda os termos desse decreto, que só será publicado depois da chegada do sr. Oswaldo Aranha, ministro da Justiça, ausente em São Paulo. Entretanto, pelas normas reconstructoras e purificadoras, é de esperar que essa reforma satisfaça aos imperiosos reclamos da opinião nacional.

Pode-se dizer que a causa primordial dos grandes males nacionaes, nos seus diversos e apavorantes aspectos moraes, têm sido a falta de justiça. Não pode haver moralidade, honestidade, equilibrio de caracter, rectidão de idéas, num paiz onde a justiça se venaliza e se corrompe.

Impõe-se, como base precipua de um regimen de superioridade e de directrizes solidas, a organização de uma justiça inattingivel ás seducções da politicagem e que seja, principalmente, uma justiça accessivel á todos aquelles que procuram, no remedio salutar de seu amparo, a garantia de um direito sacrificado, de um direito violentado. Impõe-se a justiça barata e não a justiça cara, para os ricos e potentados.

Impõe-se o expurgo da Justiça, com a expulsão summaria dos juizes que não sabem honrar a toga, dos juizes politicos, dos juizes corruptos.

O Brasil só precisa de justiça. E' ella o esteio forte das verdadeiras democracias.

A mascara dos hypocritas

A Revolução não foi feita para satisfazer ambições e muito menos para apadrinhar os opportunistas e adhesistas. Não poderá, assim, a sua obra ficar á mercê daquelles que, até hontem, viveram numa campanha desabalada de descredito e de odios contra os idealistas que sonhavam a construcção de um Brasil Novo.

Os chefes do movimento victorioso não podem, nem devem se manter em contacto com os hypocritas, que estão a merecer uma forte lavagem policial, para a purificação do ambiente nacional. Esses hypocritas foram os que, incondicionalmente, se mantiveram nas attitudes servis de pretorianos de todos os governos e que, ainda agora, pretendem continuar e exercer a mesma profissão de bons vivedores, proclamando idéas que nunca prégaram e convicções que nunca possuiram.

Contra esses intrusos, que procuram macular o verdadeiro sentimento republicano da Revolução, não devem arrefecer as energias de repressão do governo brasileiro. E' preciso defender a nova Republica dessa tentativa de corrupção, ditando as verdadeiras directrizes revolucionarias do Brasil redivivo. Não podemos, nem devemos franquear os postos das posições aos que trazem afivellada ao rosto a mascara da hypocrisia.

Abaixo as mascaras!

Clama necess...

Continuaremos a In-
Clama necess...
de de decretar-se a reducção dos alugueis das casas nesta capital.

Já estando em pleno vigor em outras cidades do paiz, onde o inquilino, certamente, não terá soffrido os excessos de exploração que se verificam no Rio, a medida é daquellas que consultam immediatamente o interesse da nossa população, até este momento sujeita, embora revoltada, ás exigencias quasi sempre absurdas dos que têm por objectivo fazer fortuna facil e rapidamente.

Continuaremos a insistir, no assumpto, doa a quem doer, chamando para elle a attenção dos poderes competentes, isso inspirados no desejo de contribuir com os nossos esforços de sempre em favor dos habitantes da nossa linda metropole.

E não deixaremos de bater nessa tecla, com a mesma perseverança, até que a providencia justa e perfeitamente humana se torne uma realidade.

O sr. Mattos Peixoto em apuros...

O governo baixou, hontem, o Decreto que organiza o Tribunal Especial Revolucionario.

Entre os artigos desse longo Decreto, destaca-se a letra B, do artigo 6.°, que diz:

"Os actos directos ou indirectos de fraude praticados por qualquer representante dos poderes publicos, contra o systema de representação electiva ou contra a verdade dessa representação incluidos neste preceito os que exerceram mandato legislativo ou judicial;"

O sr. Mattos Peixoto conquistou, nos dois annos de seu malfadado governo, o titulo de "capitão-mór da fraude", ganho, aliás, com penoso sacrificio, pois não foi pequena a campanha formidavel que a imprensa nordestina moveu contra o choreographico esposo de d. Violeta.

Os pleitos feridos no Ceará, na administração do sr. Mattos Peixoto, quer estaduaes, quer federaes, primaram pelo mais absoluto escarneo á soberania do eleitorado. E foi elle o autor de uma lei que estabeleceu, no Ceará, o systema do voto secreto.

O sr. Mattos Peixoto anda triste, meditabundo e já arrefeceu os seus pruridos de esgrimista e de "boxeur". Foi assim, nessa attitude de vilão abatido que o vimos passar hontem, á tarde, pela Avenida Rio Branco.

"S. ex." está pensando no castigo que já vem perto...

A póda das arvores

Todos os annos, quando começa a se approximar de nós, a estação quente, a Prefeitura toma a iniciativa de fazer a póda das bellas arvores que ornam as nossas ruas e as nossas praças.

Tinha por norma, a Prefeitura, nessa tarefa de fim de anno, despir as arvores de todos os seus ramos, deixando-as desnudas, com os braços descarnados erguidos para o céo, como a pedir á Providencia a esmola do seu amor, a esmola de sua misericordia, contra a impiedade dos homens... Como era triste, vel-as assim, á semelhança de cadaveres em pé, tetricamente erguidos, como symbolos funebres... Não poderiam ellas dar sombra — a sua sombra amiga e generosa — para nos proteger da canicula atormentadora.

O sr. Adolpho Bergamini, porem, que não é "viajado" como o era o sr. Prado Junior, iniciou o serviço da póda das arvores, como deve ella, realmente, ser feita: cortando o que não presta, os ramos seccos, os ramos velhos, mas conservando a cópa protectora e verde das arvores amigas...

E o Rio não perde assim o seu maravilhoso aspecto de cidade jardim...

Realizando-se aos sabbados as apurações de um outro concurso instituido por este jornal, resolvemos transferir para as segundas-feiras — a contagem semanal das cedulas do nosso Grande Concurso Suburbano —

Foi transferida a primeira apuração do "Grande Concurso Suburbano"

Em vista de serem realizadas aos sabbados as apurações de "qual a melhor declamadora", resolvemos transferir para as segundas-feiras a contagem dos votos do Grande Concurso Suburbano.

Será observada a hora marcada anteriormente.

Hoje será, finalmente, realizado o combate entre Tavares Crespo e Jayme Ferreira

ROBERTO SANTOS E KID MARQUES DISPUTARÃO A SEMI-FINAL

O estadio Riachuelo vae se encher hoje, á noite, de uma numerosa multidão de adeptos do pugilismo e de admiradores dos pugilistas contratados para a interessante competição que a empresa Madison Square Carioca levará a effeito naquelle conhecido local.

O programma organizado é sobejamente conhecido dos nossos leitores, tendo soffrido apenas uma pequena modificação que, ao gosto de alguns aficcionados, veiu melhorar ainda mais o promettedor certamen, tornando-o mais attraente. Essa modificação se deu na partida semi-final, em que Marcelino Borges, allegando [illegible] da enfermidade, foi substituido pelo admirado peso mosca Kid Marques, boxeador dotado de boas qualidades e possuidor de coração de lutador, que Marcellino não tem.

TAVARES CRESPO E' MAIS PESADO QUE JAYME FERREIRA

Entre o lutador portuguez Tavares Crespo e o brasileiro Jayme Ferreira, ha uma differença de cerca de seis kilos. Crespo engordou muito apesar dos exercicios diarios que pratica. Entretanto, sabe elle que o excesso de peso só lhe póde ser prejudicial, pois que lhe impede os movimentos rapidos para conservar-se na offensiva ou defensiva. Jayme Ferreira declarara por sua vez, que não lhe importa a differença de categoria, confiante que está em suas magnificas condições physicas e technicas. Tavares Crespo está excellentemente preparado, mas deve-se considerar que a juventude de Ferreira, a sua vitalidade e destreza, augmentam as probabilidades do nacional em triumphar no combate de hoje.

A SEMI-FINAL SERA' A "REVANCHE" ROBERTO SANTOS E KID MARQUES

Marcelino Borges não mais tomará parte no espectaculo de hoje, visto ter allegado uma enfermidade que vae ser examinada de "perto" pela Commissão de Box. Para substituir aquelle pugilista, a Madsen Square Carioca contratou a Kid Marques, um peso mosca portuguez que muitas façanhas tem praticado em nossos tablados, empolgando e enthusiasmando sempre os espectadores pela sua valentia e arrebatamento impulsivo quando em luta. Os amantes do pugilismo nada perderão com a troca, pois muito mais interessante é o combate Kid Marques x Roberto Santos, que o organizado anteriormente.

Os jogos de amanhã e os scores do turno

Serão realizados, amanhã, os penultimos jogos do campeonato da cidade.

O Botafogo, provavel campeão, enfrentará o Vasco, que ainda aspira algo.

Venceu no turno o alvi-negro, por 2 x 1.

O tricolor vae ao campo da rua Campos Salles enfrentar o America.

Nenhum dos dois pretende o titulo maximo... porque não podem.

No turno, o da zona sul triumphou por 3 x 2.

O alvi-verde, Andarhy, enfrentará o S. Christovão, que o venceu por 4 x 2, no turno.

O club da "chacrinha" receberá no seu campinho o "papão" suburbano, que o presenteou com 5 goals na primeira rodada.

E finalmente o Syrio jogará com o Bomsuccesso, que o abateu por 4 x 2.

Amanhã, á tarde, como será o negocio?

Serão confirmadas as victorias da primeira etapa?

Ou os vencidos vão fazer bonito?...

Esperemos.

Club de Peteca D. Pedro II

O director esportivo pede o comparecimento no proximo domingo, dia 30, ás 8 horas, os seguintes quadros que disputarão com o Kosmos Peteca Club jogos amistosos de peteca:

2º quadro: Acylino — Oscar — Nelson — Pimenta II — Juquinha.

1º quadro: Jardel — Agostinho — Sylvio — Carlos — Caroço.

Reservas: Roberto — Octavio — Estrella — Claudomiro.

RIO x S. PAULO

O Grande Concurso Suburbano vae promovel-os — Cariocas e Paulistas em dois sensacionaes encontros! — A marcha do pleito na Paulicéa — O regulamento - Outras notas

O REGULAMENTO

1º) Fica instituido o presente concurso para se apurar quaes os melhores jogadores suburbanos em cada posição e um arbitro.

2º) Não poderão ser votados jogadores inscriptos na Apea ou na Asea, Amea e suas filiadas.

3º) Poderão concorrer jogadores suburbanos de São Paulo, Santos, Campinas e dos suburbios do Districto Federal.

4º) Os "coupons" devem ser preenchidos citando o nome dos jogadores e dos clubs aos quaes pertencem, o mesmo acontecendo com a denominação do arbitro.

5º) Em cada coupon não poderão figurar mais de tres (3) jogadores de um só club.

6º) Aos primeiros collocados será offerecida uma medalha de prata e aos segundos uma de bronze com orla de prata. Ao juiz primeiro collocado, uma medalha de prata.

7º) Poderá concorrer qualquer pessoa ou club, e com qualquer numero de coupons, os quaes devem ser enviados ao seguinte endereço: "Concurso Suburbano. — DIARIO CARIOCA" — Secção esportiva".

8º No coupon o concurrente deve dar seu nome e o club seu carimbo.

9º) O Concurso encerrar-se-á no dia 31 de dezembro do corrente anno.

10º) Faremos uma apuração semanal, publicando os resultados na nossa edição de domingo.

11º) Findo o concurso, proceder-se-á a alguns exercicios necessarios entre os primeiros e segundos collocados, afim de ser escolhido definitivamente o seleccionado e reservas. Para os treinos serão reservas os terceiros collocados.

12º) Os treinos e a escolha do "onze" e reservas estará a cargo de uma commissão de quatro membros designados pelo DIARIO CARIOCA, a saber: um redactor desta secção esportiva, um campeão carioca, um technico e um representante do suburbio.

COMO SERÃO FEITAS AS NOSSAS APURAÇÕES

A apuração será feita do mesmo modo que fizemos a do Grande Concurso Popular do DIARIO CARIOCA, realizado e terminado para o Campeonato Brasileiro de 1929.

..Apura-se os nomes mais votados nas posições e com elles se organiza o team e a reserva.

..Esta explicação é necessaria para que não surjam duvidas no decorrer do Concurso Suburbano.

Marcha victoriosamente a grande iniciativa de "A Gazeta".

O [illegible] suburbano instituido por esse vespertino paulista vem de encontro, directamente aos desejos dos sportmen de cá e de lá, unindo-os cada vez mais.

Os praticantes do football nos suburbios dos dois grandes centros de sports, terão opportunidade de ver os seus nomes suffragadores pela grande multidão, que os applaude quando em campo e esta terá occasião de ser, propriamente, a organizadora do scratch que represente, de facto, a força maxima do football suburbano.

Este concurso é inedito para o sport suburbano e, pelo regulamento da "enquéte", original para todos.

O ponto visado por este interessante certamen é a approximação dos cultores do fooball pequeno, dos dois maiores centros footballistas do paiz e de proporcionar, mui justamente, aos seus adeptos, occasiões para assistir dois importantes jogos.

Dois: cariocas x paulistas!

Que equivale dizer, estas duas palavras com um "X" no meio?

Todo carioca sabe.

São dois grupos de valorosos jogadores, cheios de alma e enthusiasmo a quererem ter a honra, a gloria, de abater o seu sempre leal e temivel antagonista!

Cariocas e paulistas!

Quanta coisa de cavalheirismo, lealdade, technica e tudo o mais, não contêm no seu intimo os que são representados por estas duas palavras!

Avante, pois, eleitores!

Elejamos os nossos representantes!

Os paulistas estão firmes e decididos e nós precisamos dizer e mostrar que podemos fazer-lhe frente em qualquer terreno!

A postos!

O Grande Concurso Suburbano ahi está, para que formemos o nosso seleccionado!

QUAES OS MELHORES JOGADORES DO SUBURBIO?

JOGADORES	CLUB A QUE PERTENCE
Guardião	....
Zagueiro - direito........................	....
Zagueiro - esquerdo........................	....
Médio - direito........................	....
Centro - médio........................	....
Médio - esquerdo........................	....
Extrema direita........................	....
Meia direita........................	....
Centro avante........................	....
Meia esquerda........................	....
Extrema esquerda........................	....
Arbitro........................	....

(Nome do votante ou carimbo do club)

....

— Recortar o coupon acima e envial-o, depois de preenchido, para a secção sportiva do "Diario Carioca", com o titulo "Concurso Suburbano".

A ULTIMA APURAÇÃO NA PAULICÉA

GUARDIÕES

Oliva (Horizonte F. C.), 157 votos; Mario (Bello Horizonte F. C.), 145 votos; Marcello (Cruzeiro do Sul), 54 votos; Pino (A. A. Democrata), 51 votos; Giminez (H. Progresso), 42 votos.

ZAGUEIROS DIREITOS

Olympio (Horizonte F. C.), 157 votos; Duran (M. Stores), 59 votos; Bolinha (Villa Buarque), 56 votos; Fabio; (S. Christovam), 48 votos; Manito (Cruzeiro do Sul), 42 votos.

ZAGUEIROS ESQUERDOS

Fabio (S. Christovam), 173 votos; Gaspar (União F. C.), 70 votos; Pedroso (C. A. Paulista), 67 votos; Marino (Andarahy), 48 votos; Zambrini (Cedro do Libano), 36 votos.

MEDIOS DIREITOS

Americo (S. Christovam), 255 votos; Francisquinho (Tupynambás), 54 votos; Moacyr (Publicistas), 46 votos Geraldo (Cabanas), 25 votos; Angelino (Radium), 24 votos.

CENTRO MEDIOS

Flori (Penhense), 157 votos; M. Maria (Democratico V. Mazzei), 57 votos; João (Juventus), 48 votos; Freitas (C. A. Paulista), 48 votos; Raphael (E. C. São Paulo), 34 votos.

MEDIOS ESQUERDOS

Vallão (B. Horizonte), 205 votos; Luiz (Xl de Agosto), 157 votos; Zequinha (Cedro do Libano), 66 votos; Zezé (C. A. Tucuruvy), 42 votos; Estrina (Na Virada F. C.), 25 votos.

EXTREMAS DIREITAS

Octavio (Penhense), 157 votos; Rina (Mappin Stores), 59 votos; Armando (Villa Buarque), 45 votos; Daniel (Andarahy), 41 votos; Formiga (Villa Paulista), 35 votos.

MEIAS DIREITAS

Sabiá (Horizonte), 157 votos; Brenno (B. Horizonte), 144 votos Sebastião (Marconi), 39 votos; Romulo (União F. C.), 37 votos; Estevam (Villa Paulicéa), 30 votos.

CENTRO AVANTES

De Russi (S. Christovam), 244 votos; Raul (C. A. Tucuruvy), 81 votos; Purrini (União F. C.), 70 votos; Hugo (Villa Buarque), 62 votos; Dudú (Villa Mazzei), 24 votos.

MEIAS ESQUERDAS

Guaraná (Penhense), 90 votos; Pedroso (C. A. Paulista), 83 votos; Pipa (Xl de Agosto), 69 votos; Cruz (Mappin Stores), 59 votos; Camarão (Juventus), 51 votos.

ESTREMAS ESQUERDAS

Canhoto (Xl de Agosto), 157 votos; Pelliciotta (Publicistas), 44 votos; Nelson (C. A. Tucuruvy), 42 votos; Pizzotti (Marconi), 40 votos; Aguiar (Juventus), 39 votos.

ARBITROS

Sgambato (Horizonte), 157 votos; Ambrozio (B. Horizonte), 43 votos; A. Fklany (Cedro do Lbano), 66 votos; B. Amaral (C. A. Tucuruvy), 65 votos; B. Garbo (Materia), 47 votos.

Pelos trabalhadores de jornal desempregados

OS MOVIMENTOS DE GENEROSIDADE QUE SE VÃO PROJECTANDO EM FAVOR DA CLASSE

Felizmente vae se alargando nos meios esportivos e em outros a idéa já agora vencedora de se auxiliar os trabalhadores de jornal desempregados, os quaes montam a algumas centenas de homens, que estão na mais afflictiva situação.

A commissão que tem a si o encargo de realizar a grande festa em beneficio daquelles nossos companheiros, composta de representantes de todos os diarios que se publicam nesta capital, continúa envidando esforços no sentido da realização de uma festa que, pelo interesse esportivo que desperta na cidade, produzirá uma renda que só por si permitta auxiliar muito efficazmente os companheiros desempregados.

Já ante-hontem, na Amea, o illustre dr. Afranio Costa, seu presidente, teve aquelle generoso gesto de solidariedade, que foi sem restricções acolhido e que traduz a unanimidade de espirito reinante quanto á idéa vencedora de amparar a nobre classe que soffreu innocentemente as consequencias desastrosas do movimento politico de 24 de outubro.

O caso a que nos reportamos e que a imprensa laconicamente registrou, foi o de que o Conselho de Fundadores da Amea approvou unanimemente a proposta do seu digno presidente, suggerindo, após a terminação do actual campeonato de football carioca, a realização de um encontro entre o campeão da cidade e um seleccionado da mesma Amea, de cuja renda liquida se tirasse uma terça parte em beneficio dos trabalhadores de jornal desempregados e duas terças partes em favor da Associação Metropolitana, destinadas ao resgate da sua divida externa.

Essa nobre suggestão vem realmente ao encontro do sentimento da cidade, que nunca regateou, na sua generosidade tradicional, o seu concurso ás boas causas.

A commissão de jornalistas que actuam no esporte continúa empenhada na realização da grande festa esportiva beneficente, estando para isso em entendimento com os elementos mais destacados do esporte carioca.

Os penultimos jogos do campeonato carioca

OS TEAMS PROVAVEIS

BOTAFOGO X VASCO

Os quadros são os seguintes:

Botafogo — Germano; Benedicto e Octacilio; Burlamaqui, Martins e Pamplona; Ariza, Paulo, Carlos Leite, Nilo e Celso.

Vasco da Gama — Jaguaré; Brilhante e Italia; Tinoco, Fausto e Mollа; Bahianinho, Paes, Russinho, Mario Mattos e Sant'Anna.

Arbitros designados: Virgilio Fredrighi para os primeiros teams e Pedro Gomes de Carvalho, para os segundos.

Delegado: dr. Agenor Baptista Franco, do S. C. Brasil.

AMERICA X FLUMINENSE

Os quadros principaes:

America — Joel; Pennaforte e Hildegardo; Hermogenes, Lincoln e Affonso; Sobral, Telê, Carola, Fragoso e Popó.

Fluminense — Dalberto; Norival e Albino; Cotta, Cabral e Ivan; Zé Maria, Salvio, Fernando, Prego e De Mori.

Arbitros designados: Diogo Rangel para os primeiros quadros e João Luiz Ferreira para os segundos.

Delegado: Othelo Guerreiro de Castro, do Botafogo F. C.

SYRIO X BOMSUCCESSO

Os quadros principaes:

Syrio — Cotta; Fernandes e Rodrigues; Loló, Arnó e Marcello; Catita, Almeida, Espiridião, Leonidas e Alvaro.

Bomsuccesso — Medonho; Alvarenga e Heitor; Nico, Eurico e Claudio; Carlinhos, Ramiro, Gradim, Ayres e China II.

Delegado: Antonio Lameirão Junior.

BRASIL X BANGU'

Os quadros principaes:

Brasil — Antoninho; Manoel e Bianco; Castro, Zezé e Nilo; Walter, Jahu', Delphim, Lulu' e Neves.

Bangu' — Zezé; Domingos e Sá Pinto; Zé Maria, Sant'Anna e Eduardo; Medio, Dininho, Ladislau, Busa e Jaguarão.

Juizes: primeiros quadros, Oswaldo K. de Carvalho; segundos quadros, Julio Silva.

Delegado: Ernani Valentim.

ANDARAHY X S. CHRISTOVÃO

Os quadros principaes:

Andarahy — Walter; Juvenal e Moacyr; Ferro, Faya e Barata; Antoninho. Antoniquinho, Cerro, Mangueira e Cid.

S. Christovão — Balthazar; Jucá e Zé Luiz; Agricola, João e Ernesto; Lopes, Doca, Alceu, Bahiano e Gaucho.

Juizes: primeiros quadros, Waldemar Alves; segundos quadros, Leonardo Gonçalves. Delegado: Antonio Vasconcellos.

O velho e immundo predio do Pretorio foi, ante-hontem, visitado por altas autoridades

O FIM DESSA VISITA E A IMPESSÃO QUE ELLA CAUSOU

O archaico e immundo edificio onde funccionou o nosso Fôro, na rua dos Invalidos, e onde hoje se encontram localizadas diversas Pretorias do Districto Federal, foi ante-hontem, ás 15 horas, inesperadamente, visitado pelo desembargador Nabuco de Abreu, presidente da Côrte de Appellação, dr. Burle de Figueiredo juiz de uma das Varas de nossa capital, e dr. André de Faria, procurador geral do Districto.

Essas altas autoridades de nossa magistratura percorreram minuciosamente todas as dependencias do edificio do Pretorio. Não escapou á essa visita uma demorada inspecção do celebre compartimento do juizo eleitoral.

O fim da referida visita foi de ver se ainda é possivel adaptar naquelle predio as 7ª e 8ª Pretorias Civeis e Criminaes, actualmente localizadas em Cascadura e Campo Grande.

A impressão colhida foi a peor possivel, fazendo-se mister realizar ali modificações diversas, afim de ser feita a adaptação que se projecta.

Prof. Oswaldo Barboza

CATHEDRATICO DA FACULDADE DE MEDICINA DO PARA'

CLINICA MEDICA

(Figado, estomago, pulmões e coração)

Exames de laboratorios (sangue, urina, leite, fezes, escarros)

Raios X (diagnosticos, tratamento estereoscopias) Alta frequencia. Banhos hydro-electricos e de luz. Raios ultra violetas e infra-vermelhos. Diathermia. Consultorio, 7 de Setembro, 135, 3º andar. 10 ás 12 e 3 ás 5 — Telephone. 2-0598 — Residencia: Paulino Fernandes, 82 — (Botafogo) — Telephone 6-2231

Suspenso o funccionamento do Patronato "Pereira Lima"

O ministro da Agricultura mandou suspender provisoriamente o funccionamento do Patronato Agricola Pereira Lima, no Estado de Minas Geraes, determinando que os educandos nelle existentes sejam internados noutros estabelecimentos semelhantes, onde haja vagas.

Na Central do Brasil

O trem M 1 chocou-se com o C 34 — Tres feridos — Mais dois desastres

Occorreram hontem tres desastres na Central do Brasil, sendo um de consequencias bem lamentaveis.

Tres modestos funccionarios sairam feridos gravemente.

A causa do desastre principal ao que parece foi motivado pela fractura de um trilho, o que demonstra que a fiscalização das linhas é feita como dantes, isto é, pouco cuidado pela vida dos passageiros e dos respectivos empregados daquella via ferrea as principaes victimas do descaso de sempre.

O trem M 1 chocou-se com o C 34

Hontem, quando transpunha o kilometro 57, situado entre as estações Queimados e Belém, o trem C 34, teve um dos carros da composição descarrilado, ficando atravessado sobre o leito da linha. Em sentido contrario proseguia viagem o trem M 1, que foi deencontro ao referido carro, que ficou espatifado.

O machinista desse comboio ao notar que o choque seria inevitavel, empregou os freios, sendo, porém, baldados os seus esforços.

Os feridos

Com a violencia do choque a locomotiva tombou sobre a linha.

O infeliz machinista, José Pinheiro, não tendo tempo necessario para abandonar a machina, ficou impressado entre a machina e o tender do M 1.

Acontecendo o mesmo ao foguista Manoel Antonio de Araujo e Francisco Alves, graxeiro, que receberam ferimentos gravissimos pelo corpo.

As victimas foram transportadas para esta capital em trem especial de soccorro, sendo internadas na Casa de Saude Dr. Pedro Ernesto, em estado grave.

Linhas impedidas

A linha 1 e 2 ficaram impedidas e inutilizadas na extensão de 200 metros, causando por isso grande atrazo aos trens do ramal de Paracamby e os nocturnos procedentes de S. Paulo e Minas.

Trens atrazados

O trem N P 2 chegou á D. Pedro II com 4 horas e 16 minutos. N P 4, com tres horas e 30 minutos. D 2 (Cruzeiro do Sul) com 2 horas e 30 minutos e N 2, com 30 minutos.

Os soccorros

Do Deposito de S. Diogo, partiu um trem especial de soccorros, conduzindo pessoal operario e o material necessario para a desobstrucção das linhas, o que foi feita depois de algumas horas de penoso trabalho.

A locomotiva do M 1, ficou avariada e bem assim a composição do trem C 34.

O inquerito

A directoria scientificada do desastre, mandou abrir inquerito administrativo, afim de ficar apurado quem é o responsavel.

OUTRO EM CAÇAPAVA

Em Caçapava, proximo ao kilometro 363, descarrilou o carro 527 D, da composição do trem N P 1 devido ainda a fractura de um dos trilhos.

Uma turma de trabalhadores da via permanente compareceu, afim de encarrilhar o carro.

MAIS OUTRO

Mais outro desastre foi verificado no ramal de São Paulo.

O machinista do trem N P 2 avançou o signal da Estação de Queluz; occasionando o descarrilamento de toda a composição, impedindo a linha.

Avisado o 7º deposito foi ali organizado um trem de soccorro com pessoal operario, afim de repôr nos trilhos os referidos carros.

Pelo que se verifica a Central do Brasil continúa mantendo o record dos desastres!

TEU E' O MUNDO

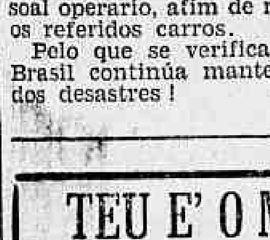

INTELLIGENTE LEITOR ou ENCANTADORA LEITORA: Queres conhecer os meios que te guiarão a conseguir Fortuna.

Exito em Negocios, Jogos e Loterias? Pede GRATIS meu livrinho: "O MENSAGEIRO DA DITA" — Remette 500 reis em sellos para resposta. Direcção: Pfra. NILA MARA — Calle Matheu 1924 — BUENOS AIRES. — (Argentina) —

LEGIÃO DE OUTUBRO

ADHESÕES E COMMUNICADOS

O Snr. Ministro da Justiça recebeu mais os seguintes telegrammas e cartas

Das Legiões Revolucionarias de Mangaritiba e Maranhão communicando suas organizações, sob as presidencias, respectivamente, dos senhores Ardelino Pacheco e dr. Reis Perdigão.

Dos senhores Gregorio Naziazeno, de Mossoró; Hermes Gallenrane, Affonso Gimenez Martins e Lilio Almeida, de Espirito Santo; Cicero Coelho de Faria e Frediano Trebbi, desta Capital; Mario Domingues da Silva Marques, de Bello Horizonte; coronel dr. Lacerda de Almeida, coronel Jango Fagundes, Eduardo A. Crossetti, Hugo Loureiro Lima, Lauro Prestes, Ricardo Rico, Mathias Teixeira, Juvenal Xavier, Honorino Malheiros, João Kruel, Adolpho Loureiro, Pedro Avancini, Pupe Loureiro, Antonio Loureiro Lima, Victorio Martello, Jorge Goelzer, Morno Loureiro Lima e H. W. Klippel, de Passo Fundo e Dermeval Nétto, Jair Andrade, Zoroastro Barbosa, Ayres Torres, Antonio Guerra, João Peçanha, Antonio Evangelista, Voltaire Vogas, Manio Kellear, José Taveira, Clarimundo Vieira, Athanagildo Pereira, Paulo Soares, Joaquim Vianna Costa, Hernani Calvelli, Edmundo Fonseca, Avelino Ribeiro, Raul Ribeiro, Antonio Pires, Raul Oelz, Antonio Souto, Ozorio Dias e Carlos Vogas, de Macuco, districto de Cantagallo, pedindo suas inscripções como legionarios.

Hospital Veterinario Pasteur

Rua da Lapa 78 — Teleph. 2-3320

Serviço clinico a cargo dos medicos veterinarios

COSTA MONTEIRO

LACERDA CAMPOS

— e —

OLEGARIO SILVA JUNIOR

Chamados a domicilio, consultas e hospitalização

— Operações em geral —

A Missão Franceza, incorporada, cumprimentou o sr. Getulio Vargas

O sr. Getulio Vargas, chefe do Governo Provisorio da Republica, recebeu, hontem, no palacio do Cattete, o coronel Jacques Baudoim, chefe interino da Missão Militar Franceza, acompanhado de todos os chefes de serviço da referida Missão, que foram levar os seus cumprimentos ao chefe do governo.

Apesar de algumas disersões, ainda assim é optimo o programma para a reunião de amanhã no Hippodromo Brasileiro

Carta aberta ao senhor Raul Tabajara

"Illmo. sr. Raul Tabajara. — Por tambem achar ser uma divergencia de pontos de vista, motivo futil e irrazoavel de resentimento entre discordantes, é que venho, por meio desta, unicamente justificar os conceitos por mim emittidos em carta aberta ao sr. Linneu de Paula Machado, e dos quaes, em chronica hontem publicada nas columnas do DIARIO CARIOCA discordastes.

Contra a idéa que expendi, de levarem Santarém á Maroñas, oppusestes o embargo da prudencia, baseando-vos em ser Santarém um cavallo velho, em declinio, portanto, nada a sua edade e, ainda mais, doente" E continuaes: "a um velho não se póde pedir o esforço que um moço produz com relativa facilidade".

Qual, porém, desses "moços que produzem esforços com relativa facilidade", já conseguiu derrubar o Santarém, "velho e em declinio"? A Ufano, o grande filho de Loisier, um dos maiores nacionaes produzidos em todos os tempos, Santarém, no unico confronto em que tiveram os dois, dispensando-lhe tres kilos, derrotou-o com a mais absoluta facilidade.

E proseguiu: "é deselegante, deshumano, e não intelligente, exigir grandes feitos de já exhaustos macrobios". Quando, porém, os "novos" demonstram pouca efficacia, que remedio, senão recorrer aos "exhaustos macrobios"? Que remedio senão recorrer ao filho de Novelty, se embora "exhausto", é elle ainda o melhor de todos?

A prudencia continuava a ditar-vos: "sendo assim, Santarém se resistisse á viagem ao estrangeiro, lá chegaria abatido nas suas reservas, pelos precalços naturaes das viagens, e, resentido na saude relativa que possue, o que ainda mais se podia aggravar tendo em vista a mudança de clima". A este respeito, ao dirigir-me ao proprietario do filho de Miss Florence guiou-me a experiencia da facilidade com que aqui se acclimatam os animaes que nos vêm do Uruguay; e, ainda mais: o clima da nossa capital é bastante differente do clima inhospito de S. Paulo: no entanto quando enviado á capital paulista, o filho de Novelty não estranha a mudança e porta-se admiravelmente. Será, por acaso, o clima da capital uruguaya de tal modo differente do da nossa, a ponto de influir na "performance" do "tri-coroado"?

O receio de que se manifesta, o mal que o fez quasi parar, na disputa do "Classico America do Sul", não o tomo muito em consideração. Talvez que as vezes em que o filho de Miss Florence tenha mais corrido, hajam sido as immediatamente posteriores ás manifestações do mal; da primeira, depois de refeito completamente foi Santarém enviado a S. Paulo, e lá, em raia pesada, melhorou "records" de Printer; da segunda, occorrida este anno, em S. Paulo, na disputa da "Taça Sul America", refez-se tambem com facilidade, o filho de Novelty, e enviado, a seguir, para o Rio, conseguiu marcar para os 3.000 metros do "Guanabara" 189" 3|5, ou ainda menos, segundo outros chronometros.

Donde se deve concluir, que, após as perdas de sangue, o grande cavallo nacional cria uma acção mais desembaraçada e de efficacia inegualavel.

Sim, inegualavel, pelas considerações que passo a fazer:

1º) — No dia em que Santarém levantou a "Taça Mappin & Webb", marcando 156" 1|5 para os 2.400 metros, e arrebatando deste modo, o "record" que Printer, um cavallo capaz de honrar qualquer "elevage" do mundo, mantinha, a raia apresentava as condições pessimas, que a seguinte descripção de um jornal da capital paulista, melhor testemunha: "o máo tempo prejudicou enormemente a reunião de hontem, no Prado da Moóca, com que o nosso Jockey Club encerrou a temporada official de 1929. Um **grande temporal** cahiu por occasião da disputa do 4º pareo, **só cessando a chuva quando foi realizado o "Grande Premio"** (9ª carreira). E' facil, pois, imaginar o estado em que ficou a raia naquelle dia, em que Santarém, ao derrotar Pons por 9 corpos, arrebatou o "record" do grande filho de Lorenzo.

2º) — A principal credencial de Queixume, era, sem duvida alguma, ter mantido durante muito tempo, o "record" dos 3.000 metros, 191 segundos, sendo a sua façanha constantemente citada. Em 1928, Gahypió, no triumpho memoravel do "G. P. Washington Luis", após dar tudo o que sabia para derrotar Taciturno, que lhe ficára a meia cabeça, conseguiu alcançar o "record" do filho de Sin Rumbo. Egualára-o, mas ainda, o não ultrapassara, apesar de ter sido optimo o estado da pista naquelle dia. Ficaram, então, todos certos, depois disto, que os 191" ficariam para sempre registrados nas estatisticas do "turf" do Brasil, como o "record" dos 3 kilometros. Não quiz, porém o destino que tal se désse e, mais depressa do que se suppoz, cahiu por terra o "record" dos filhos de Ma Choutte e Tapitanga.

Qual novo vandalo, que nada respeita e tudo devasta, quebrara-o Santarém, demolidor tambem, dias antes, da tradição de só os animaes estrangeiros poderem levantar o "G. P. Jockey Club".

E' commum, porém, quando um destes difficilimos "records" é batido, ser ultrapassado por differenças insignificantes, como de 1 quinto de segundo; com tal, entretanto, não se contentára Santarém, que, ao adjudicar-se o "record" dos filhos de Sin Rumbo, e Antquim, melhorou-o em menos 7 quintos.

Segundo estas considerações, se não forem contrariadas, os exemplos observados até agora, é, pois, de se esperar, que caracterizem a futura actuação do filho de Novelty, feitos semelhos aos da "Taça Mappin & Webb" e do "Grande Guanabara".

E, foi pensando que a pista de Maroñas pudesse ser o campo de uma destas demonstrações invulgares do filho de Miss Florence, é que me dirigi ao dr. Linneu de Paula Machado, firme na convicção de que não me impelliam, apenas, "estravasamentos de patriotismo", patriotismo, aliás, tambem justificavel em todos os pontos: não era Santarém o animal nacional, até então, detentor de maiores titulos de gloria para o Brasil? Querermos, portanto, para o producto de que mais nos orgulhamos, uma apreciação da critica estrangeira, que de mais natural e humano? Não vale, como já dizia Madame de Stael, por uma posteridade contemporanea, o juizo que o estrangeiro faz de um povo?

JOL.

JOCKEY-CLUB

Damos abaixo o programma completo para a reunião de domingo proximo no Hippodromo Brasileiro já com as respectivas chaves e cotações que figuraram hontem na Bolsa Turfista e montarias provaveis.

1º pareo — "Versailles" — 1.500 metros — 5:000$ e 1:000$000.

		Ks.	Cots.
1—1	Javary, Reduzino	54	27
(2	Germania, A. Rosa	52	50
2			
(3	Gracco, Irenio	54	70
(4	Panthera, Ignacio	52	30
3			
(5	Pirajá, Levy	54	60
(6	Ventania, Salfate	52	22
4			
("	Vagalume, Canales	54	25

2º pareo — "Sem Rumo" — 1.500 metros — 4:000$ e 800$000.

		Ks.	Cots.
(1	Lombardo, Salustiano	56	80
1			
(2	Uraca, A. Rosa	54	60
(3	Alpina, Ignacio	54	30
2			
(4	Prestigioso, Salustiano	56	50
(5	Tattersal, Levy	56	40
3			
(6	Tiririca, Cosme	54	50
(7	Romance, Celestino	56	50
4			
(8	Havana, D|cor.	51	80

3º pareo — "Clº. A. Santos" — 1.800 metros — 10:000$ e 2:000$000.

		Ks.	Cots.
1	Leviathan, Reduzino	60	14
2	Blue Star, Salfate	54	35
3	Valente, Sepulveda	53	35
4	Vagalume, D|correr	50	60
5	Valence, D|correr	49	60

4º pareo — "Ufano" — 1.750 metros — 4:000$ e 800$000.

		Ks.	Cots.
(1	Souakim, Salfate	52	35
1			
("	Dolly, Canales	55	40
(3	Tosca, A. Henriques	48	60
2 (4	Mystificador, Reduzino	56	60
(5	Tea Service, Osmany	51	60
(6	Bocão, Suarez	52	50
3 (7	Lazreg, Celestino	54	40
(8	Ben-Hur, D|correr	50	70
(9	Moreninha, Ignacio	50	70
4 (10	Funchal, Carmelo	54	40
(11	Florida, A. Rosa	51	40

5º pareo — "Congo-Franco" — 1.600 metros — 4:000$ e 800$000.

		Ks.	Cots.
(1	Uiriri, A. Rosa	56	60
1			
(2	Alsaciano, Celestino	54	30
(3	Brincador, Suarez	54	40
2			
(4	Cartier, Carmelo	54	50
(5	Valence, Reduzino	52	50
3 (6	Velasquez, Sepulveda	54	50
(7	Urubu', Nicacio	54	50
(8	Valois, Salfate	52	60
4 (9	Bozó, Ignacio	54	50
(10	Urubá, Canales	51	80

6º pareo — "Bruce" — 1.600 metros — 4:000$ e 800$000.

		Ks.	Cots.
(1	Pardal, D|correr	51	60
1			
(2	Ubaia, Salfate	53	30
(3	Tops, A. Rosa	57	40
2			
(4	Josephus, Salustiano	57	50
(5	Sunára, Ignacio	40	60
3 (6	Rapido, Cosme	58	35
(7	Ebro, A. Henriques	53	60
(9	Viola Dana, Lydio	47	60
4 (10	Xaréo, Reduzino	57	50
(11	Ultimatum, Levy	54	50

7º pareo — "Taciturno" — 1.800 metros — 4:000$ e 800$000.

		Ks.	Cots.
(1	Vichy, Reduzino	53	40
1			
(2	Andes, J. Salustiano	53	60
(3	Tuyuty, Levy	54	35
2			
("	Zeppelin, Carmelo	55	50
(4	Caruaru', Cosme	56	35
3			
(5	Donata, Suarez	55	50
(6	Uadi, Sepulveda	55	60
4 (7	X. Raio, Lydio	55	50
(8	Ultramar, Salfate	55	40

8º pareo — "D. João" — 1.800 metros — 4:000$ e 800$000.

		Ks.	Cots.
1—1	Campo Grande, Carmelo	58	40
(2	Yago, Suarez	51	35
2			
(3	Itararé, Levy	52	30
(4	Iberico, Nicacio	50	60
3			
(5	Spahis, Salustiano	54	60
(6	Uberaba, Salfate	55	35
4			
(7	Frivolo, Reduzino	53	50

9º premio — "Cl. J. C. de Montevidéo" — 2.800 metros — 15:000$ e 3:000$000.

		Ks.	Cots.
1	Coronel Eugenio, J. Salfate	56	18
2	Vulcain, Carmelo	57	25
3	D. João, Canales	55	40
4	Flutter, Bierneczky	50	50
5	Middle West, A. Henriques	50	60

Os jogos de hontem

A bolsa turfista teve, hontem, diminuta movimentação.

Foram procuradas cotações em Josephus e Vulcain, que foram jogadas a 50|10 e 30|10 respectivamente.

Por esse motivo, as taxas desses parelheiros baixaram a 30|10 e 20|10.

Foram operados

Os animaes Vagalume e Vendôme, do Stud Expeditus, foram hontem submettidos á uma leve operação nos cascos.

O mal, que carece de importancia, não impedirá que o meio irmão de Sucury apresente-se com chance de victoria, no premio "Versailles".

O favorito do Classico Alfredo Santos

O util Leviathan depois de proceder a uma partida ao longo de toda a recta a meio correr, atropelou com facilidade, ao lado de Frivolo os derradeiros 700 metros, que foram cobertos em 42" 2|5.

Os criadores

São os seguintes os criadores dos parelheiros nacionaes alistados para a corrida de amanhã, no Jockey Club:

Juliano M. de Almeida — Javary — Tattersal — Ultimatum e X. Raio.

Eugenio Artigas — Germania.

Rodolpho Crespi — Gracco e Andes.

Alfredo S. Rocha — Panthera, Zeppelin e Cartier.

Geraldo Rocha — Pirajá e Frivolo.

L. Paula Machado — Ventania — Vagalume — Blue Star — Valente — Valence — Uraca — Tiririca — Uiriri — Velasquez — Urubu' — Valois — Urubá — Ubaia — Tops — Rapido — Vichy — Uadi — Ultramar e Uberaba.

J. Cunha Bueno — Leviathan.

A. Piotto & Irmão — Lombardo.

Th. Lara Campos — Alpina.

Frederico Lundgren — Prestigioso e Bozó e Caruaru'.

E. & A. Assumpção — Romance — Havana e Brincador.

M. B. Rodrigues — Alsaciano.

Octavio A. Peixoto — Pardal.

José Carvalho — Josephus.

J. S. Quinta Reis — Sunára.

Affonso Henriques — Ebro.

Baptista & Galliano — Viola Dana e Xaréo.

Carlos Dietzsch — Tuyuty.

Caio Prado — Donata.

Os animaes alistados para amanhã e seus entraineurs

Os animaes que figuram alistados para a corrida de amanhã, no Jockey Club, estão confiados aos seguintes entraineurs:

Fernando Azevedo — Javary — Tattersal — Bocão — Brincador — Viola Dana — Xaréo e X. Raio.

Claudio Rosa — Germania — Florida e Uiriri.

Christiano Torres — Gracco e Andes.

Trajano de Carvalho — Panthera e Moreninha.

Aggeu de Souza — Pirajá — Blue Star — Valente — Velasquez — Rapido — Tuyuty — Zeppelin — Yago e Itararé.

José Lourenco — Ventania — Dolly — Valois — Urubá — Ultramar e D. João.

Gustavo Roxo — Vagalume — Souakim — Ubaia — Uberaba e Coronel Eugenio.

Ernani de Freitas — Leviathan — Valence — Ebro — Vichy e Frivolo.

Fernando Schmidt — Lombardo — Tea Service e Middle West.

Gabino Rodrigues — Uraca — Tops — Sunára e Donata.

Oswaldo Camiza — Alpina.

Waldemar Soares — Tiririca.

Juan Mucegne — Romance e Lazreg.

Oswaldo Feijó — Flutter.

Manoel de Mello — Havana.

Waldemar Lima — Mystificador.

Euclydes Silva — Ben Hur.

Gabriel Reis — Funchal — Urubu e Vulcain.

Miguel Penalva — Alsaciano.

Francisco Barroso — Iberico e Spahis.

Horacio Pirazzo — Cartier e Campo Grande.

Eulogio Morgado — Bozó e Caruaru'.

Braulio Cruz — Pardal.

Americo de Azevedo — Ultimatum e Uadi.

Os aprомptos dos concurrentes ás principaes provas da reunião de domingo

O Sprinter Vulcain, o excellente descendente de Sunstar, foi o primeiro parelheiro que, hontem, se apresentou para dar o seu galope de aprompto.

Depois de percorrer 1.800 metros, em carreirão, atropelou o ultimo kilometro a par de Ribatejo.

O tempo de 64" para aquella distancia foi apenas registrado para o seu companheiro de box.

— O francez Coronel Eugenio, pilotado por J. Salfate, procedeu ao mesmo exercicio, tomando por parelha, no ultimo kilometro, o nacional Uberaba, que registrou 63".

— O chegador D. João, ao lado de Ultramar e Valois, procedeu ao aprompto de 540 metros, registrando 32" 2|5.

O filho de Cannobie, foi pilotado por J. Canales.

UM APPELLO

Recolhido á Casa de Saude Therezinha de Jesus, encontra-se preso ao leito o estimado turfman João Carlos Ethur.

Varios amigos que têm acompanhado os seus padecimentos, solicitam a todos aquelles que o citado turfman, ha cerca de um anno, vem facilitando as apostas sobre carreiras, por nosso intermedio, a fineza de corresponder ás facilidades que, com tanta fidalguia elle se houve.

Para esse fim encontra-se encarregado o turfman Teixeira Leite (Pituto).

Mudou de pensão

O cavallo Timoneiro, adquirido ha dias pelo turfman Antonio Dantas Junior, ao qual pertenceu o cavallo Jagunço — o popular Cartola — passou aos cuidados do entraineur Aggeo de Souza.

Os importadores

São os seguintes os importadores dos animaes estrangeiros alistados para a corrida de amanhã:

L. Paula Machado — Souakim — Dolly — Lazreg — Coronel Eugenio e D. João.

Guilherme Fernandez — Tosca — Campo Grande e Iberico.

Arthur Fernandes — Mystificador.

Urban Wortinan — Tea Service e Middle West.

Sezefredo B. de Lemos — Bocão.

Domingos Suarez — Ben Hur — Yago e Itararé.

Jockey Club — Moreninha.

Alexandre Azevedo — Funchal e Vulcain.

Alfredo Rocha — Florida.

Francisco Barroso — Spahis.

Luiz Couzi — Flutter.

VIANNA, IRMÃO & CIA.

Rua Pedro 1.º — antiga Espirito Santo, 28 e 30

Perdeu-se a cautela n.º 222.424 desta casa.

ACTOS DO GOVERNO PROVISORIO

O chefe do Governo Provisorio da Republica assignou os seguintes decretos, na pasta da Guerra:

Declarando sem effeito as nomeações de adjuntos de promotores da terceira, nona e decima circumscripções de justiça militar, dos bachareis José Narciso de Abreu, Alcides Gentil e Humberto Fontenelle da Silveira, visto não terem tomado posse dos cargos dentro do prazo legal;

Declarando que o tenente-coronel de infantaria, Manoel Rebello, conta antiguidade de graduação do posto de major, de 22 de outubro de 1924, e effectividade de 13 de janeiro de 1925 e antiguidade daquelle posto, de 7 de fevereiro de 1929;

Promovendo, a major, com antiguidade de 11 de setembro de 1930, o capitão Luso Alves Garrido; na arma de cavallaria, a 1º tenente, com antiguidade de 23 de setembro de 1923 o 2º tenente José Publio Ribeiro;

Considerando promovido a 1º tenente em 5 de julho de 1922, o alumno da Escola Militar Flordoval Elyseu Xavier Leal;

Exonerando do commando da sexta região militar, o coronel de infantaria Ataliba Jacintho Osorio, por ter tido outra commissão;

Nomeando commandante interino da setima região militar o coronel de infantaria Ataliba Jacintho Osorio;

Nomeando segundos tenentes veterinarios, contando antiguidade de 20 de maio de 1924, os ex-alumnos da Escola de Applicação do Serviço de Veterinaria, Oscar Fetersen e Floresta Ferreira Junior;

Transferindo: na engenharia, o coronel Oscar Saturnino de Paiva, do quadro supplementar para o ordinario, sendo classificado no 6º batalhão, em Aquidauna; na infantaria, os majores Mario de Magalhães Cardoso Barata, do quadro supplementar para o ordinario, sendo classificado no 1º batalhão do 5º regimento, em Lorena; Pedro de Pinho, do 1º batalhão do 1º regimento para o 15º batalhão de caçadores, de Joinville; Alfredo Lucio Ferreira, do 11º batalhão do 1º regimento, para o 11º do 7º regimento, em Santa Maria; Vicente de Paula Formiga, do III batalhão do 1º regimento para o 14º de caçadores, em Florianopolis; Alberto Guedes da Fontoura, do 9º para o 8º de caçadores, em São Leopoldo; Octavio Felix Ferreira da Silva, do quadro supplementar para o ordinario, sendo classificado no 13º de caçadores e Eurico Rodrigues Peixoto, do 13º de caçadores, para o 1º batalhão do 13º regimento; os coroneis Randolpho Guasque, Guilherme Ribeiro Cruz, João Carlos Toledo Bordini e Arthur Coelho de Souza e o tenente-coronel Joaquim Francisco Duarte, do quadro ordinario para o supplementar; os coroneis João de Siqueira Queiroz Sayão, do 1º de caçadores, em Petropolis, para o 26º, em Belém; Raphael Benjamin da Fonseca, do 10º regimento, em Juiz de Fóra, para o 7º regimento, em Santa Maria; Horacio Bittencourt Cotrim, do 6º regimento, em Caçapava, para o 30º de caçadores, em Maceió; Estevão Leitão de Carvalho, do 8º regimento, em Cruz Alta, para o 9º de caçadores, em Caxias; e José Libanio Ferreira Braga do 5º regimento para o 17º de caçadores, em Corumbá; e os tenentes-coroneis Bernardo Fragoso, do 10º regimento, para o 7º; Victorino Luiz Fabiano, do 16º, em Cuyabá, para o 19º de caçadores, em São Salvador; Alberto Porto Alegre, do 9º regimento, Rio Grande, para o 16º de caçadores; José Fernando Affonso Ferreira, do quadro supplementar para o ordinario, sendo classificado no 9º regimento, Grimualdo Teixeira Favilla, do 6º regimento para o 8º; Abilio Pereira de Rezende, do 4º regimento para o 27º de caçadores; e os majores Mario José Pinto Guedes, do 29º para o 17º de caçadores; Alcebiades de Oliveira Brasil, do 6º regimento para o 16º de caçadores; e Manoel Collares Chaves, do 5º regimento para o 1º batalhão do 9º regimento;

Transferindo: na infantaria, os tenentes-coroneis Miguel de Castro Aires do quadro supplementar para o ordinario, sendo classificado no 6.º de caçadores; Antonio Pyrineus de Souza deste quadro para o supplementar; Amaro de Azambuja Villanova do 3.º batalhão de caçadores para o 28.º; Eliezer Abott, do quadro supplementar para o ordinario, sendo classificado no 3.º de caçadores; os majores Edgard Facó, do quadro supplementar para o ordinario, sendo classiifcado no 1.º batalhão do 6.º regimento; Rodolpho Figueiredo de Souza, do quadro ordanirio, para o supplementar; Tito Marques Fernandes, Armando Ribeiro, Pedro Leonardo de Campos, Newton de Andrade Cavalcanti, Joaquim Furtado Sobrinho, Eduardo Guedes Alcoforado, Henrique Pereira, João Marques da Cunha e Sebastião Rabello Leite, do quadro ordinario para o supplementar; Enéas de Carvalho Fortes, do 1.º batalhão do 3.º regimento em Praia Vermelha, para o 9.º de caçadores, em Caxias; Flavio Augusto do Nascimento, do 3.º de caçadores, em Victoria, para o 19.º, na Bahia; José Maria Leal de Menezes, do 3.º batalhão do 3.º regimento para o 9.º de caçadores, em Caxias; Henrique Quintiliano de Castro e Silva, do 4.º de caçadores, em São Paulo, para o 1.º batalhão do 8.º regimento, em Cruz Alta; Francisco José Dutra, do 2.º batalhão do 6.º regimento, em Caçapava, para o 2.º do 8.º regimento, em Passo Fundo; Alcibiades Dracon Ribeiro, do quadro supplementar para o ordinario, sendo classificado no 1.º batalhão do 12.º regimento, em Bello Horizonte; na cavallaria: o coronel Rubens Monee, do 11.º regimento, para o 7.º; os tenentes-coroneis Abel Henrique de Medeiros, do quadro ordinario para o supplementar e Eurico Gaspar Dutra, do 15.º para o 11.º regimento; e os majores Antonio da Silva Rocha, do 15.º para o 8.º regimento; Oswaldo Villa Bella e Silva, do quadro supplementar para o ordinario, sendo classificado no 11.º regimento; Mario Xavier, do 2.º regimento divisionario para o 7.º regimento independente; Renato Paquet, do quadro supplementar para o ordinario, sendo classificado no 5.º regimento independente; Cedar Marques da Silva, do 11.º regimento independente para o 2.º regimento; Leonidas Hermes da Fonseca, deste para o 10.º regimento independente; Luiz Carlos da Costa Netto, do 10.º regimento independente para o 3.º regimento independente e Aureliano Lima de Moraes Coutinho e Hyppolito Paes de Campos, do quadro ordinario para o supplementar; na engenharia, o coronel Oscar Saturnino de Paiva, do quadro supplementar para o ordiario, sendo classificado no 6.º batalhão em Aquidauana;

Subordinando directamente ao ministro da Guerra as inspectorias de Regiões Militares;

Transferindo, na infantaria, os coroneis Luiz Gonzaga Sarahyba, do quadro supplementar para o ordinario, sendo classificado no 18.º batalhão de caçadores e Collatino Marques, do 19.º de caçadores para o 1.º, em Petropolis; os tenentes-coroneis Carlos Gomes Borralho, do 14.º para o 12.º de caçadores; Joaquim Gaudio de Aquino Corrêa, do 18.º de caçadores, para o 24.º em São Luiz; e João Guedes da Fontoura do 1.º para o 5.º regimento; e os majores Luiz Tavares Guerreiro, do 29.º para o 21.º de caçadores; Manoel Henrique Gomes, do 21.º de caçadores para o 2.º batalhão do 9.º regimento, em Rio Grande e Henrique Ascendino de Mattos, do 19.º para o 18.º de caçadores;

Dispensando do pagamento de sello as promoções dos officiaes abrangidos pelo decreto n.º 19.395, de 8 do corrente.

Na pasta da Marinha

Transferindo para a reserva de 1ª classe, no mesmo posto, o contra-almirante Heraclito Belfort Gomes de Souza.

Promovendo: por merecimento, no Corpo de Officiaes da Armada, a capitão de mar e guerra o capitão de fragata Raul Tavares; no Corpo de Commissarios da Armada, por antiguidade, a capitão-tenente, o 1º tenente Moysés de Queiroz Lopes; a 1º tenente, o segundo tenente Manoel Flavio de Sampaio; e a 2º tenente o aspirante Walter Carvalho da Silva.

Exonerando: o capitão de corveta Francisco Xavier da Costa, de addido naval á embaixada do Brasil em Paris; o capitão de fragata Augusto Pacheco Alves de Araujo, de addido naval á embaixada do Brasil, em Tokio; o capitão de corveta Leopoldo de Gomensoro, de addido naval á embaixada do Brasil em Buenos Aires; e o capitão de corveta Galdino Pimentel Duarte, de addido naval á embaixada do Brasil na Italia; o capitão de mar e guerra Prudencio Augusto Suzano Brandão, de capitão dos portos do Pará; a pedido, o capitão de corveta Octavio Mathias Costa, de commandante do contra-torpedeiro "Parahyba"; a pedido, o capitão-tenente Oswaldo de Alvarenga Gaudio, de commandante da torpedeira "Goyaz"; o capitão-tenente José de Lemos Cunha, de commandante do rebocador "D. N. O. G.".

Nomeando: o capitão de mar e guerra Prudencio Augusto Suzano Brandão, para inspector do Arsenal de Marinha do Pará; o capitão de corveta Annibal Erico de Salles, para commandante do contra-torpedeiro "Parahyba"; o capitão de corveta Joaquim Ribas de Faria, interinamente, capitão dos portos do Pará; o capitão-tenente Francisco Pedro Rodrigues da Silva, para commandante do rebocador "D. N. O. G."; o capitão-tenente Antonio Adolpho Accioly Doria, para commandante da canhoneira "Ajuricaba".

Nomeando: Cindo de Senna Santos, para o cargo de aspirante a commissario; Carlos Emilio Gonçalves da Silva, para identico cargo.

Nomeando o capitão-tenente José de Lemos Cunha, para commandante da torpedeira "Goyaz".

Demittindo, a bem do serviço publico, á vista do processo administrativo procedido na delegacia da Capitania dos Portos da Bahia, em Ilhéos, João Bento dos Santos, de patrão das embarcações; Manoel de Cerqueira Monteiro, de auxiliar de escripta; Mariano Braga de Andrade, de amanuense; e Herminio de Souza Martins, de remador.

Concedendo aposentadoria a Luiz Antonio de Siqueira, operario da officina de machinas do Arsenal de Marinha desta capital; e Asterio José de Azevedo dos Santos, contra-mestre da officina de forjas da Directoria de Machinas do Arsenal de Marinha de Matto Grosso.

Concedendo a medalha da victoria ao fiel do corpo de subofficiaes da Armada, João Marques e ao official da marinha mercante Joaquim de Souza Arnollos.

Na pasta da Justiça

Policia do Districto Federal — Exonerando de delegados de policia, do 5º districto, o bacharel Carlos Domicio de Oliveira; do 6º, o capitão Decio Palmerio Escobar; 8º, o bacharel Adail Valente do Couto; do 11º, o bacharel Alberto Alexandre Hosket; do 12º, o bacharel Judihel Vieira; do 13º, o bacharel Agenor Homem de Carvalho; do 14º, o bacharel Everardo Vieira Ferreira, do 15º, o bacharel Albino Marinho Peixoto; do 17º, o bacharel Jorge Diniz Santiago; do 18º, o dr. Alvaro Gonçalves Ferreira; do 20º, o bacharel Vasco Lacerda Gama; do 21º, o bacharel Fernando Rocha Lassance; do 22º, o bacharel Afranio Palhares Rieiro; do 23º, o acharel Abelardo Mendonça Simões; do 24º, o bacharel Norberto Lucio Bittencourt; do 25º, o bacharel José Baptista dos Santos Junior; do 26º, o bacharel Olegario Saraiva de Carvalho Neiva; do 27º, o bacharel João Baptista Vianna de Souza; do 29º, o bacharel Caio Xavier de Brito, todos a pedido.

Nomeando delegados de policia, para o 5º, o bacharel José Nunes de Miranda Netto; para o 6º, o bacharel Luiz Franco; para o 8º, o dr. Godofredo Maciel; para o 11º, o bacharel Manoel de Freitas Cesar Garcez; para o 14º, o bacharel Leonino Corrêa de Oliveira; para o 15º, o bacharel Alberto Tornaghi; para o 17º, o bacharel Mariano Lisboa Netto; para o 18º, em commissão, na 4ª delegacia auxiliar, o bacharel Waldimiro Viriato de Miranda Carvalho; para o 20º, o bacharel Anesio Frota Aguiar; para o 21º, o bacharel Benjamin Reis Junior; para o 23º, em commissão, o bacharel Carlos Domicio de Oliveira; para o 24º, o acharel Humberto Guerreiro de Castro; para o 25º, o bacharel Olyntho Nogueira; para o 26º, o bacharel Francisco Telles de Moraes; para o 27º, o bacharel Fructuoso de Aragão Bulcão; para o 29º, o bacharel Antenor de Freitas.

Exonerando de supplentes de delegado: os bachareis Raul Dutra e Silva, José Pinto da Silva Guimarães, Mario Guimarães de Araujo Jorge, Humberto Guerreiro de Castro, Adjalmo d'Aguiar Alves Pereira e o dr. Gulliher Pastoff, todos a pedido; e nomeando supplentes de delegado, os bachareis Alcides Tovar, Frederico Fonseca Cavalcati, Alberto Augusto Carreiro da Cunha, Francisco Paula Pinto e o dr. Alvaro Gonçalves Ferreira.

Exonerando: o escrivão de terceira entrancia da policia, bacharel Adolpho Bergamini e o escrevente Alberto Machado, de escrivão interino; e nomeando, escrivão de terceira entrancia, o de segunda Octavio Augusto do Nascimento; de segunda entrancia, o de primeira, bacharel João Bergamini; e escrivão de primeira entrancia, Floriano Peixoto Pinheiro de Campos;

Exonerando o dr. Renato da Costa e Silva, de inspector geral das Guardas Nocturnas; e nomeando para o mesmo cargo, em commissão, o capitão Decio Palmerio Escobar.

Nomeando o escrevente Mario Campos de Figueiredo para exercer interinamente o cargo de escrivão da policia.

Academia Carioca de Letras

Na ultima sessão da Academia Carioca de Lethras, presentes os srs. Costa Lima, presidente; Luiz Martins, 1º secretario; Othon Costa, 2º secretario; Victor Alves, bibliothecario; Maria Sabina, thesoureira; Plinio Gioia e Henrique Orciuoli, ficou resolvido, de accordo com a praxe já adoptada, a Academia prestaria uma homenagem ao sr. José Americo de Almeida, um dos mais illustres membros correspondentes dessa instituição, que ora se acha nesta cidade, onde veiu assumir o cargo de ministro da Viação.

No expediente o sr. Othon Costa communicou que, em companhia dos srs. Victor Alves e Plinio Gioia, representaram a Academia na festa de confraternização intellectual realizada pelo Club Juventude Israelita, onde foram alvos das mais lisongeiras attenções.

O sr. Victor Alves informou á Casa sobre o andamento dos trabalhos do Diccionario de Bibliographia Brasileira e communicou que já se acha no prélo o seu novo livro — "Oswaldo Aranha e Juarez Tavora", o qual deverá circular no proximo dia 6 de dezembro.

— No proximo dia 6 de dezembro, ás 21 horas, se realizará a sessão solenne em que tomará posse da cadeira "Affonso Arinos", o sr. Armando Braga, devendo saudal-o o sr. Costa Lima. A cerimonia terá logar no salão nobre da Liga da Defesa Nacional, á rua Augusto Severo n. 4.

Continuam abertas, até o dia 8 de dezembro, as inscripções para preenchimento das cadeiras que têm como patronos "José do Patrocinio" e "Raul Pompeia".

VIDA MUNDANA

ANNIVERSARIOS

Fazem annos hoje:

As sras.: — Elizabeth Maia, esposa do capitão Chrysostomo Rodrigues Maia, Sylvia Fuentes, esposa do industrial Joaquim B. Fuentes; Aléa Tibaldi, esposa do dr. Genaro Tibaldi e Lucinda de Albuquerque Cavalcanti, esposa do coronel Antonio Tenorio Cavalcanti.

As srtas.: — Olivia Carvalho Guimarães, filha do commerciante José Ovidio Carvalho Guimarães; Altayr do Alentejo, filha do commendador Josino Travassos do Alentejo e Sunamita Carvalhal, filha do sr. Orlando Braga Carvalhal, funccionario municipal.

Os srs.: — Josias Vieira Burlamaqui, official da Marinha Mercante, Tiburcio Boaventura, commerciante nesta capital; Cezar de Bustamante Sá, eng. agronomo e Americo Frota, auxiliar do commercio.

— Almirante Dorval Melchiades — Transcorre hoje a data natalicia do almirante Dorval Melchiades de Souza, vice-presidente da "Alliança Liberal", de Santa Catharina, onde goza de real prestigio e estima.

Politico da opposição, desde a campanha da Reacção Republicana, o almirante Melchiades, foi na Assembléa Legislativa daquelle prospero Estado o pioneiro do voto secreto, levando á consideração dos seus pares, um projecto nesse sentido.

Ainda, nos ultimos dias do mez de agosto deste anno, conforme o "Diario Carioca" amplamente noticiou, o referido politico, fiel aos principios do partido que representava, apresentou no Congresso de Santa Catharina uma indicação, cassando o mandato do então deputado Gallotti, que se punha em evidencia desempenhando de maneira incompativel funcções juridicas, como procurador no conhecido caso de Montes Claros.

O illustre anniversariante receberá hoje multas homenagens dos seus amigos e conterraneos.

NOIVADOS

Estão noivos: a srta. Deborah de Freitas, filha do sr. Gumercindo R. de Freitas, commerciante nesta praça, com o pharmaceutico chimico Norival Couto.

— Contrataram casamento, o sr. Silvano de Alencar, funccionario publico e a srta. Gabriela Cabral da Fonseca, filha do major Ruttilio da Fonseca Netto.

ALMOÇOS

Realiza-se, hoje, ao meio-dia, no Automovel Club, o almoço que os collegas do dr. Florencio de Abreu lhe offerecem pela sua actuação na 1ª Região Militar e sua elevação á categoria de director da Saude de Guerra.

Será orador official o coronel Petrarcha de Mesquita.

— Realiza-se hoje ás 12 horas, no Club dos Bandeirantes, o almoço que os amigos do dr. João Tolomei lhe offerecem em regosijo pelo seu regresso da Europa.

FESTAS

O Praia Club offerecerá, hoje, aos seus associados um sarão dansante das 22 á 1 hora, o qual será abrilhantado por uma magnifica jazz-band.

— Realiza, hoje, ás 14 horas, no Country Club, sob a egide da colonia norte-americana e patrocinada pelo embaixador Morgan, uma grande kermesse, que promette revestir-se de raro brilhantismo e encanto especial.

ANTARCTICA
GUARANÁ' E CERVEJA
Tels. 2-5301, 2-5302, 2-5303, 2-5304

A posse do dr. Mozart Monteiro na Directoria Technica da Instrucção Publica

Tomou posse, hontem, ás 15 horas, do cargo de director-technico da Instrucção Publica, o dr. Mozart Monteiro, nomeado pelo sr. Adolpho Bergamini, interventor no Districto Federal.

A'quella hora, precisamente, foi lido, por uma funccionaria da Prefeitura, o termo de posse do dr. Mozart Monteiro.

Logo em seguida, o dr. Raul Faria, director da Instrucção Publica, produziu um discurso sobre o acto, traçando o perfil do seu novo auxiliar, para quem teve elogiosas palavras, enaltecendo o seu amor pelos problemas affectos á sua orientação.

Terminado o seu discurso, entre palmas dos presentes, tomou a palavra o dr. Mozart Monteiro, que disse se sentir feliz por ter a honra de collaborar com um director geral na altura do cargo, como é o dr. Raul de Faria.

O momento não é de programmas, é de acção. Ainda antes da posse, já procedeu, em companhia do director, a visitas de inspecção. E' preciso, agora, reconstruir. Não desconhece o magisterio primario.

Centenas das actuaes professoras foram alumnas da Escola Normal. Conhece o valor dellas. Conhece, tambem, o luzido corpo de inspectoras de que dispõe a Instrucção Municipal.

Com taes auxiliares, o difficil cargo, onde é substituto do director geral, tornar-se-á mais suave.

Affirma sua solidariedade ao director geral e ao sr. interventor, que, em ultima palavra, é o chefe supremo da Instrucção Municipal.

Terminou agradecendo o comparecimento de tantos membros do magisterio á sua posse.

O dr. Mozart Monteiro foi muito felicitado, pela escolha do seu nome para o cargo em que, hontem, foi empossado.

Apanhado por um trem

Antonio Xavier da Silva, viuvo, de 50 annos, residente á rua Enéas Filho n. 151, hontem, na estação da Circular da Penha, foi colhido por um trem, recebendo graves ferimentos pelo corpo.

Soccorrido pela Assistencia do Meyer e internado no Hospital de Prompto Soccorro.

Só a Imprensa Nacional poderá publicar

Por actos de hontem, o Sr. ministro da Viação resolveu prohibir a impressão dos relatorios das repartições subordinadas ao seu Ministerio, por firmas particulares, reservando esse direito, unicamente, á Imprensa Nacional. Os dados para a confecção dos mesmos serão remettidos pelas repartições em copias dactylographadas, para dellas serem extrahidos os detalhes mais interessantes á sua feitura. Com essa providencia o Miniterio fará uma economia annual de cerca de duzentos contos de reis.

THEATRO

Primeiras

"GATO ESCONDIDO...", NO ELDORADO

A nova companhia de sainetes do luxuoso cine-theatro Eldorado, da empresa Martinelli agradou plenamente a um publico numeroso que, como observámos, procurou aquella casa de diversões precisamente á hora de começar a representação do sainete de João Moreno, "Gato escondido...".

"Gato escondido..." focaliza um dos aspectos mais engraçados dos acontecimentos gerados pelo golpe de Estado da manhã, de 24 de outubro, qual o da fuga dos congressistas que procuraram asylo nas embaixadas e legações.

Em torno diso, João Moreno, pseudonymo de um dos nossos melhores comediographos, architectou uma série de qui-pró-quós que produziram a mais franca hilaridade.

No desempenho, a não ser João Lino, que estava um pouco deslocado, apesar do bom papel que lhe coube, todos conseguiram o melhor effeito em todas as scenas.

Iracema de Alencar, Manoelino Teixeira e Maria Lina portaram-se muito bem.

Jorgino

A apresentação de "Sangue gaucho", segunda-feira, no São José

Com a apresentação da Companhia de Sainetes, "Sangue gaucho", tem chance para obter brilhante exito, segunda-feira proxima, no Theatro S. José.

A interessante peça comica do dr. Abbadie Faria Rosa subirá á scena em excellentes condições para obter o agrado que merece pelas suas admiraveis qualidades, impondo-se decisivamente aos applausos do publico que vem prestigiando a temporada de palco da modernizada casa de diversões da Empresa Paschoal Segreto.

"Sangue gaucho", além do engraçadissima, sua finalidade principal, é uma comedia de grande actualidade, pois nos seus tres quadros reflecte com a maxima fidelidade os ultimos acontecimentos que culminaram no triumpho da revolução, avivados por uma deliciosa historia de amor que deslisa suavemente entre os interessantissimos episodios comicos.

O dr. Abbadie Faria Rosa, evidenciando ainda uma vez seus esplendidos dotes de homem de theatro, harmonisou excellentemente todos esses factores scenicos, esmerando-se na composição dos typos, dos quaes se destaca um de soldado trapalhão que provocará as mais estrondosas gargalhadas.

Esse typo admiravel será defendido pelo querido actor Chaves Filho, que assim reapparece, apenas para essas representações, no Theatro S. José, actuando ao lado de Manoel Durães, Ismenia dos Santos, Amalia Capitani, Conchita de Moraes, que animarão "Sangue gaucho", nos principaes papeis.

"Sangue gaucho" terá a mais rigorosa "mise-en-scéne" por parte da Empresa Paschoal Segreto.

— Hoje, em tres sessões, uma em "matinée" e duas á noite, continuação do successo do hilariante sainete "Um homem das Arabias".

O novo cartaz do Recreio

"O Barbardo..." vae sair de scena. Já amanhã será a ultima "matinée". Nos primeiros dias da proxima semana teremos, em substituição, no cartaz do Recreio a mais nova das revistas de Olegario Marianno, "Brasil Maior", um hymno primoroso ao resurgimento da perola sul-americana, que acaba de quebrar os grilhões que ha longos annos a enchiam de humilhação e de opprobio.

A revista é de uma alegria entontecedora nas suas scenas e como pouquissimas vezes succede, tem lindos versos que se recommendam pela sua simplicidade e pela sua inspiração.

Toda a musica, brejeira é typica, é de Cristobál, Joubert de Carvalho e Ary Barroso.

A revista offerece uma agradabilissima surpresa ao publico com a "rentrée" da rainha do genero, Aracy Cortes, que ha dois mezes se encontrava afastada do publico.

Para Aracy foram feitos numeros que só ella póde fazer. Com a grande estrella da revista reapparecerão tambem tres figuras predilectas do publico do Recreio: Olga Navarro, a "chic" comediante, Guy Martinelli, que tem graça e elegancia e Lely Morel, a bizarra interprete do tango argentino, cheia de volupia e de encanto.

A revista tem ballados de Lou e Janot, scenarios de Raul de Castro e guarda roupa luxuoso confeccionado nos "ateliers" da empresa A. Neves e Cia.

Pró-Casa dos Artistas

No proximo dia 6 deverá realizar-se a collecta publica em beneficio da Casa dos Artistas, a sociedade que soccorre todos os profissionaes de theatro, sem escolha de nacionalidade nem selecções de categorias.

Serão offerecidas ao publico delicadas ventarolas, além do emblema do theatro a troco de qualquer esportula. A Casa dos Artistas convida por nosso intermedio todos os elementos de theatro a comparecerem a sua séde, largo da Carioca, 10, segundo andar, das 10 ás 18 horas de todos os dias, afim de ficar definido o papel de cada um nesse auxilio á instituição.

O PRINCIPE DE GALLES VIRA' AO BRASIL

LONDRES, 28 (Havas) — O "Foreign Office" annunciou officialmente que o principe de Galles aceitou o convite que lhe foi feito pelo governo provisorio do Brasil para ir a esse paiz, após a sua proxima visita á Republica Argentina.

Principe de Galles

Theatro e Cinema...

E' cedo ainda para saber-se, ao certo, se o Theatro está invadindo, victoriosamente, o Cinema, ou se o Cinema está pedindo soccorro ao Theatro, ou o Theatro pedindo treguas ao Cinema. O facto é que a comedia sózinha não tem dado resultado, como, tambem, é facto que se os cinemas adoptam programmas mixtos é porque o palco ainda attrae espectadores.

Pode-se dizer que, na época actual, o publico está indeciso entre a téla e o palco...

Procopio fracassou no Trianon, Abadie, no Casino, e Mesquitinha agoniza na chamada "elegante boite". Entretanto, Manoel Durães, no São José, de parceria com Maurice Chevalier, Richard Bathelmes, Greta Garbo, Marylin Miller e outros, triumpha, emquanto Arthur de Oliveira vence, como Armando de Macedo tambem venceu, hontem, no Eldorado.

JORGINO

Uma festa, no Recreio, de grande interesse para os bons brasileiros

Como era de prever, está despertando o mais vivo interesse, em todas as nossas camadas sociaes, o grandioso festival que, no Theatro Recreio, terá realização depois de amanhã, segunda-feira, patrocinado pelo "Diario de Noticias" e cuja finalidade bem merece todo esse movimento de especial attenção de nosso publico, visto como, de sua receita bruta, por uma attitude digna de todos os louvores da Empresa A. Neves e Cia., será retirada uma grande parte, que virá como poderoso auxilio, ao resgate da divida externa do paiz, attendendo, assim, ao appello da campanha altamente patriotica do momento, e que se apresenta com um caracter verdadeiramente nacional.

Nesta festa, que bem merece o qualificativo de "Festa da Patria", haverá, para a numerosa platéa do Recreio, verdadeiros momentos de prazer espiritual.

Representar-se-á a peça de grande successo "O Barbado...", que está em suas ultimas representações, apresentar-se-á um acto de soberba exaltação patriotica, em o qual intervirá Mauricio de Lacerda, notavel tribuno e prestigiosa figura da Revolução, além de outros, sendo apreciado, ainda, um soberbo acto de variedade.

Estes espectaculos serão assistidos por diversas autoridades civis e militares do actual governo, e tambem por algumas personagens mais distinctas do victorioso movimento revolucionario.

O programma da actual temporada do Eldorado

A Companhia de Comedia e Sainetes, dirigida pelo artista Attila de Moraes, representa hoje mais duas vezes, á tarde e á noite, o sainete comico, "Gato escondido...", tomando parte nos espectaculos, a estrella Iracema de Alencar, os primeiros comicos Manoelino Teixeira, João Lino e Paschoal Americo, o director-ensaiador da companhia, Mariz Lima e Georgina Teixeira.

Amanhã, como acontecerá todos os domingos, a companhia realizará tres espectaculos. Os programmas da "Companhia de Comedias e Sainetes" mudarão todas as semanas, mesmo nos casos de agrado extraordinario das peças.

O 2º anniversario do Imperial de Nictheroy

Passa amanhã o segundo anniversario do Cine Theatro Imperial, a elegante e concorrida casa de diversões de Nictheroy.

Dirigida pela Empresa Paschoal Segreto, suas temporadas de palco e téla tem alcançado sempre notavel successo, tornando-se assim independente do Rio a vizinha cidade no tocante a diversões.

A Empresa Paschoal Segreto introduziu all innovações de vulto, como o cinema sonoro a visita de brilhantes figuras theatraes, como Roulien, Procopio, Aida Garrido, Jayme Costa, Manoel Durães, Pinto Filho, e concertistas e "disseuses" famosos, como Brallowsky e Berta Singermann.

Commemorando esse acontecimento, amanhã a Empresa Paschoal Segreto realiza espectaculos especiaes, destacando-se no palco, em "matinée" e "soirée", pela Moderna Companhia de Comedia-Film, a representação do sainete "Minha Esposa é da Fuzarca", com Amelia de Oliveira, Rosalia Pombo, Arthur de Oliveira, Olavo de Barros, Arnaldo Coutinho.

— Hoje, em "soirée", a hilariante comedia-film de Luiz Iglezias "Paysandu' 3—3", tomando parte nas cortinas a "divette" Lydia Rossi.

S. B. A. T.

A REUNIÃO DE ANTE-HONTEM, E AS PROXIMAS REUNIÕES DE TERÇA E QUINTA-FEIRA

Realizou-se, ante-hontem, na séde da Sociedade Brasileira de Autores Theatraes, a assembléa geral para dar inicio á discussão dos novos Estatutos dessa associação de classe.

Até segunda-feira, conforme resolução da assembléa, serão recebidas pela secretaria suggestões que a leitura dos artigos modificados possam determinar.

Terça-feira será, segundo os Estatutos, a assembléa, primeira convocação, para a eleição da nova directoria, e quinta-feira, então, a continuação da assembléa geral para discussão dos Estatutos em remodelação.

Para essas reuniões o sr. presidente pede o comparecimento de todos os srs. conselheiros e socios effectivos.

PREFEITURA
— E —
THESOURO
Para qualquer negocio.
Procure Amoacy de Niemeyer.
Rua Rodrigo Silva n. 11
Sala 10 — Tel. 2-4439

A grande festa no campo de Sant'Anna

Vem tendo a melhor acolhida a grande festa no Campo de Sant'Anna, promovida pelo "Diario da Noite" em beneficio da Casa dos Artistas que dispensara percentagens para a amortização da divida externa brasileira e para as caixas escolares.

A festa será uma extraordinaria prova publica de gratidão e reconhecimento da classe theatral ao exmo. sr. dr. Getulio Vargas, que deu personalidade aos profissionaes de theatro.

Serão convidadas todas as altas autoridades e a saudação ao homenageado está a cargo de conhecido orador.

Além da parte theatral haverá outros attrativos, que terão começo ás 13 horas.

Todos os elementos da classe theatral deverão se inscrever na Casa dos Artistas ou no "Diario da Noite" para essa grande festa.

O MOMENTO POLITICO FRANCEZ

Uma moção de confiança ao governo -- Interpellações adiadas--Uma commissão de inquerito sobre as questões financeiras

PARIS, 28 (Havas) — A Camara approvou, por duzentos e noventa e tres votos, contra duzentos e setenta e nove, uma moção de confiança no governo. Os debates versavam sobre a questão do Banco Oustric.

FICOU PARA OUTRA VEZ

PARIS, 28 (Havas) — O Senado decidiu, na sua sessão de hoje, adiar as interpellações sobre a politica geral do gabinete.

DISCUSSÕES SOBRE O APPARELHAMENTO NACIONAL

PARIS, 28 (Havas) — A Camara dos Deputados proseguiu, pela manhã, na discussão do projecto sobre o apparelhamento nacional.

Foi rejeitado, por trezentos e dezesete contra duzentos e setenta votos, o segundo ante-projecto socialista relativo á materia em debate.

O governo levantará, a proposito, a questão de confiança.

DEMITTIRAM-SE OS SRS. LAUTIER E FALCOZ

PARIS, 28 (Havas) — Acabam de pedir demissão o secretario de Estado das Bellas Artes, sr. Lautier, e o sr. Falcoz, sub-secretario das Obras Publicas.

O PRESIDENTE DA COMMISSÃO DE INQUERITO SOBRE AS QUESTÕES FINANCEIRAS

PARIS, 28 (Havas) — O deputado Louis Marin, presidente da União Republicana Democratica, foi eleito presidente da Commissão de Inquerito sobre as questões financeiras da administração franceza.

O DESASTRE DE HONTEM NA CENTRAL

Os empregados da Central José Pinheiro, Manoel Antonio de Araujo e Abrahão Francisco Alves, feridos no desastre, que noticiamos em outra local

Vão servir no gabinete do chefe de Policia

Foram requisitados, pelo dr. Baptista Luzardo, para servirem em seu gabinete, os funccionarios da Camara, Heitor Modesto e Sallos Brant.

Organizado o Tribunal Especial

O TEXTO DO DECRETO ASSIGNADO HONTEM

(Continuação da 4ª pagina).

Secretaria do Tribunal

Art. 22 — O Tribunal organizará a sua secretaria, requisitando do Governo Provisorio, os funccionarios necessarios.

Art. 23 — Os funccionarios requisitados poderão ser livremente dispensados pelo Tribunal.

Art. 24 — As discriminações de funcções e serviços da secretaria, serão feitas no Regimento Interno do Tribunal.

Do Ministerio Publico

Art. 25 — Ficam criados os cargos de procuradores do Tribunal Especial, em numero de dois (2), os quaes se denominarão procuradores especiaes e serão livremente nomeados e demittidos pelo governo provisorio.

Art. 26 — Os procuradores especiaes funccionarão como orgãos da accusação, mediante distribuição alternada, salvo deliberação em contrario do presidente do Tribunal, tendo em vista os interesses do serviço.

Art. 27 — Competirá aos procuradores especiaes promover todos os actos e diligencias necessarios para instaurar e seguir a accusação perante o Tribunal.

Paragrapho unico — Os procuradores poderão requerer e requisitar de todas e quaesquer repartições publicas, ou commissões de inquerito e syndicancias, as providencias, diligencias e esclarecimentos que forem necessarios, para reparação e instrucção dos respectivos processos.

Art. 28 — Os procuradores especiaes, tendo em vista as necessidades do serviço, poderão fazer as requisições a que se refere o artigo 22.

Art. 29 — Applica-se á procuradoria especial o disposto no artigo 23 deste decreto.

Das syndicancias

Art. 30 — Serão nomeadas as commissões de syndicancia, que forem necessarias, a criterio do Governo Provisorio, para apuração dos factos delictuosos a que se refere o presente decreto.

Art. 31 — Essas commissões organizarão, em acto preliminar, a ordem dos seus serviços, tendo em vista, porém, as seguintes regras, que devem ser sempre adoptadas:

a) todos os trabalhos da commissão deverão constar de actas relativas a cada sessão, as quaes deverão ser lavradas, approvadas e assignadas pelos respectivos membros, até a sessão seguinte;

b) todo processo será escripto, salvo os incidentes de natureza meramente ordenatoria, os quaes poderão ser propostos verbalmente, devendo, porém, figurar nas actas dos trabalhos da commissão;

c) os imputados poderão, sem dilacções especiaes, offerecer quaesquer provas, requerer a producção de prova, ainda que testemunhavel e de pericias. A commissão, reconhecendo, a seu criterio, a necessidade de dilacção para estas provas, poderá concedel-a a requerimento do interessado, pelo maximo de 20 (vinte) dias.

d) encerradas as syndicancias, poderão os imputados, se quizerem, offerecer allegações no prazo maximo de 10 (dez) dias, a contar da data em que, por via de carta, for citado para esse fim, ou, no caso de não ser sabido seu paradeiro, do aviso de chamamento publicado em dois jornaes do logar sendo um ou jornal official;

e) corrido o prazo fixado na letra "C", a commmissão formulará um relatorio sobre as sydicancias feitas, apresentado, em seguida, as conclusões a que chegar;

f) feito o relatorio e formuladas as conclusões da commissão, será o processo apresentado ao presidente do Tribunal, que o mandará remetter ao Procurador Especial, a quem fôr distribuido; este promoverá as diligencias complementares necessarias, ou instaurará a accusação, se fôr o caso;

g) se o Procurador Especial entender que não ha accusação a promover, requererá ao Tribunal o archivamento do processo de syndicancia, o que será feito uma vez deferido o requerimento; no caso contrario o Tribunal determinará as diligencias e as providencias a tomar;

h) as commissões de syndicancia já nomeadas, que não tenham observado as disposições supras, farão lavrar, em tendo sciencia do presente decreto, uma acta relativa aos trabalhos realizados até então, e proseguirão observancia do aqui disposto.

Do Processo

Art. 32 — O processo será escripto, salvo quanto a incidentes de natureza ordinaria, que poderão ser propostos verbalmente, devendo, porém, figurar nas actas do Tribunal.

Art. 33 — A acção perante o Tribunal se instaurará por via de denuncia ao Procurador Especial.

Paragrapho 1º — Qualquer cidadão poderá representar a Procuradoria Especial, pedindo a instauração de processo contra os responsaveis pelos crimes previstos neste decreto.

Paragrapho 2º — Essa representação deve ser assignada, trazer o endereço da residencia do signatario, e ter a firma competentemente reconhecida por tabellião publico, e, senão vier, desde logo acompanhada de prova, deve indicar, com clareza é precisão, o facto ou factos arguidos, e os meios de prova para a sua verificação.

Art. 34º — Offerecida a denuncia pelo Procurador Especial, o Tribunal Especial a receberá ou não, mandando archivar o processo, no caso de não recebimento; e, na hypothese contraria, determinará a installação do respectivo processo.

Art. 35º — A petição de accusação offerecida pelo Procurador Especial será, por copia authentica, communicada ao accusado, com a fixação do prazo de quinze dias para apresentar a defesa.

§ 1º — Se o accusado se achar fóra da Capital do Brasil, mas em logar certo e sabido, esse prazo poderá ser dilatado, tendo em vista as circumstancias, a criterio do Tribunal.

§ 2º — no caso, porém, de não ser conhecido o paradeiro do accusado, se fará essa communicação por avisos publicados por duas vezes em dois jornaes, sendo um o "Diario Official", nelles se declarando suscintamente o motivo da accusação. O prazo para apresentação da defesa, nesse hypothese, será de 30 (trinta) dias, a contar da publicação do aviso, nos dois referidos jornaes.

Art. 36º — Findos os prazos a que se refere o artigo 35º, com a apresentação ou não de defesa, o processo proseguirá.

§ 1º — se o accusado não se defender, nem constituir advogado, o Tribunal officiará ao Instituto da Ordem dos Advogados Brasileiros, pedindo a designação de um advogado, para acompanhar o processo e fazer a defesa do accusado, devendo esse advogado ser nomeado defensor do accusado pelo Tribunal.

§ 2º — nomeado este advogado, ser-lhe-á feita a communicação da accusação, na conformidade do disposto no artigo 35º, para apresentar no prazo ahi estabelecido a defesa do accusado.

Art. 37º — Mesmo que ausentes, os accusados poderão constituir advogados.

Art. 38º — Terminados os prazos de defesa a que se refere o artigo 35º, será aberto uma dillacção de prova, se assim o requererem o Procurador Especial ou qualquer dos interessados, devendo o prazo dessa dillacção ser fixado, a criterio do Tribunal, tendo em vista as provas requeridas.

Paragrapho unico — O Tribunal poderá indeferir o requerimento de provas de inutilidade evidente, ou que represente um recurso protelatorio.

Art. 39º — As provas requeridas e deferidas pelo Tribunal serão produzidas perante a commissão de syndicancia respectiva, com prévia sciencia dos interessados, os seus advogados.

Paragrapho unico — O Tribunal poderá determinar qualquer outra maneira de realização da diligencia, tendo em vista os interesses da Justiça.

Artigo 4º — Dispensada a dilação, ou encerrada esta, será concedido ao Procurador Especial o prazo de quinze dias, para apresentar por escripto as allegações que tiver, findo o qual, terá o accusado, ou, que fôr revel, o seu defensor, egual prazo, para o mesmo fim.

Paragrapho unico — Se fôr offerecido algum documento com as allegações de defesa, o Procurador Especial terá o prazo de cinco dias para dizer sobre elle.

Artigo 41º — Decorridos esses prazos, o Tribunal proferirá a sua sentença.

Paragrapho unico — Se o Tribunal, ao ter de proferir a sua decisão, entender que é ainda conveniente fazer alguma diligencia, converterá o julgamento em diligencia, determinando como deva ella ser feita, e uma vez effectuada, terão as partes metade dos prazos a que se refere o artigo 40º para dizer por escripto.

Art. 42º — As sentenças do Tribunal serão escriptas e fundamentadas, e só admittirão o recurso de embargos para o proprio Tribunal.

Paragrapho unico — Esses embargos devem ser offerecidos no prazo de dez dias, da sciencia do julgado, e impugnados pelo Procurador Especial, em egual prazo, sendo, depois submettidos a julgamentos.

Disposições geraes

Art. 43º — São nullos de pleno direito em relação á Fazenda Publica todos os actos de alienação, oneração, ou desistencia de qualquer bem, direito ou acção, dos responsaveis pela gestão ou applicação de dinheiros publicos, inclusive membros do Congresso Nacional, ou dos Governos Federal, Estaduaes ou Municipaes, no periodo do governo que determinou a Revolução, no que venham a frustar no todo ou em parte, as indemnizações ou restituições a que possam ser obrigados nos termos deste decreto e mais disposições applicaveis.

Art. 44º — O Tribunal, para realização das suas deliberações, poderá requisitar de todos e quaesquer funccionarios ou repartições publicas do Brasil, ainda que em paiz estrangeiro, as providencias, diligencias e informações que julgar necessarias ou convenientes.

Paragrapho unico — Poderá tambem, a requerimento do procurador especial, determinar a prisão dos indiciados. Esta providencia poderá, a qualquer tempo, ser revogada pelo Tribunal.

Art. 45º — Os advogados terão immunidades para o exercicio da defesa, não podendo soffrer qualquer coacção por motivo do seu patrocinio.

§ 1º — No caso de entender o Tribunal que, por qualquer circumstancia, os advogados constituidos ou nomeados, se tornem passiveis de penas, referirá o facto ao Instituto da Ordem dos Advogados Brasileiros, que poderá, no prazo maximo de cinco dias, a contar do recebimento da communicação, indicar a pena a applicar.

§ 2º — Se não fôr essa indicação no prazo marcado, o Tribunal, então, applicará as penas que couberem, segundo direito commum.

Art. 46º — Qualquer cidadão poderá pedir ao Tribunal ser admittido como assistente para acompanhar a acção do procurador especial. Uma vez admittida a assistencia, poderá representar, por escripto, ao procurador especial, suggerindo diligencias a criterio deste procurador adoptar ou ou providencias, ficando, porem, a não essas suggestões. Em qualquer hypothese, taes petições de suggestão, deverão ser juntas aos autos, salvo se o Tribunal entender de as mandar archivar em separado.

Art. 47º — As syndicancias e processos, bem como todos os actos a elle pertinentes ou attinentes, inclusive os de defesa, ficarão isentos de sello, ou de pagamento de quaesquer custas ou emolumentos.

Art. 48º — São consideradas como subsidiarias, naquillo que não contrariarem o presente decreto, e a criterio do Tribunal, as leis criminaes civis e as de processo federal e do Districto Federal.

Rio de Janeiro, 28 de novembro de 1930.— 109º da Independencia e 42º da Republica. — (a) Getulio Vargas."

NO MUNDO ESPIRITA

O SUMMO BEM

Distribuir o pão do Espirito é, incontestavelmente, a caridade por excellencia, o bem excelso, que nos é dado fazer á humanidade.

Não existe outro meio de attendermos ás grandes necessidades do homem. Não ha fortuna bastante vultosa para acudir aos reclamos materiaes de todos os indigentes, de todos os soffredores e miseraveis. Demais, o pão do corpo tem que ser distribuido todos os dias, continuamente, aos mesmos individuos. Só o pão do Espirito, uma vez ingerido sacia para sempre. Só a gua viva aplaca a sêde por completo e se transforma em fonte interior, manando para a eternidade.

As necessidades do corpo são insaciaveis e complexas. São insaciaveis porque quotidianamente se apresentam sob os mesmos aspectos. São complexas, porque são varias e multiplas. O pão para a boca é de todos os dias. O vestuario e o calçado se rompem e consomem, reclamando reformas constantes. O tecto, que serve de abrigo ao corpo, está sujeito á acção das intemperies, exigindo reparos de certo em certo tempo. As enfermidades são multiformes: surgem do interior e vêm tambem do exterior. A cura de uma, quando possivel, não evita o apparecimento de outra. Se este está farto, aquelle está nú. Esta criança gosa saude, aquella não tem ninho onde se refugie, nem affectos, nem conchegos. Esta mulher tem roupa e pão, mas é enfermica e fraca. E, assim, ora o pão, ora o fato ora o lar, ora o medico e o remedio — os reclamos do corpo jamais cessam e nunca se resolvem.

O pão do Espirito soluciona todos os problemas. Quanto mais o espalhamos, mais se augmenta em nosso celleiro. Esse pão não está sujeito ás contingencias do numero: não tem peso, nem tem medida. Atira-se ás multidões a mancheias: todos o apanham e delle se servem, segundo suas necessidades pessoaes. E', ao mesmo tempo, alimento, vestuario, calçado tecto, lar, saude, conforto, consolação, coragem, fortaleza. E' tudo, porque é luz. Só a luz revela as causas dos nossos males. *Sublata causa, tollitur effectus.* Tudo preenche, porque é amor: só o amor encerra em si mesmo a plenitude das plenitudes.

O pão do Espirito é maravilhoso. Nunca se acaba nas mãos de quem o recebe; multiplica-se nas mãos de quem o espalha. Com cinco desses pães, Jesus saciou mais de cinco mil famintos. E não precisava de tantos: bastava-lhe um sómente. Tanto e assim, que restaram ainda sete alcofas de sobejos. Este prodigio é a allegoria do pão do céo, que Elle trouxe ao mundo, para sanar todos os seus males e flagellos. Da distribuição de semelhante pão é que incumbiu a seus discipulos. Quando estes consideraram os milhares de estomagos vasios, assediando o Mestre no deserto disseram-lhe: despede-os, Senhor; já vae o dia em declinio, e onde acharemos pães para tanta gente? Alimentae-os, retrucou o Christo de Deus. Elles, porém, não perceberam de que especie de pão Jesus falára.

Por isso, está o mundo até hoje cheio de famintos, de nús, de enfermos, de orphãos, de viuvas, de indigentes e de miseraveis. Ainda não se deu conta do meio unico de attender e assistir a todos esses carecentes. Não ha mais hospitaes, nem medicos nem remedios para tantos enfermos. Não ha asylos para tanta orphandade e para tantos desamparados. Não ha pão para tantos famelicos, nem ha tectos para tantos desabrigados nem ha fatos para tanta nudez, nem ha consolação para tantos afflictos precisamente porque escasseiam os distribuidores do pão espiritual, precisamente porque os dispenseiros do Christo ainda não comprehenderam a ordem do Mestre e julgam que o emprego de outros processos possam conjurar os males do seculo.

Só o pão do Espirito soluciona effectivamente os problemas da vida, neste e noutro plano. Só o pão do Espirito póde acabar com as miserias do mundo, por isso que os males que affectam a materia têm origem na alma.

Espalhando, portanto, o pão da terra, não esqueçamos o pão do céo. Este synthetisa o bem dos bens, o bem por excellencia, o summo bem que nos é dado fazer a outrem. — VINICIUS.

SESSÕES ESPIRITAS QUE SE REALIZAM HOJE

Amparo Thereza Christina, rua Assis Carneiro, 537, estação de Piedade, ás 3.30 horas da tarde.

CENTRO E. F. FIGUEIRA

Rua Angelica, 84-A — Meyer

Convida-se os srs. socios quites, á se reunirem domingo, dia 30, ás 16 horas, para approvação da reforma dos nossos estatutos.

CONSULTORIO MEDIUMNICO

Fica criado este consultorio, que ficará a cargo de conhecido medium. Os interessados poderão mandar seus pedidos de receitas ou consultas de ordem moral.

Dirijam suas cartas para: "No mundo Espirita", com nome, edade e residencia, assim como um pseudonymo, para effeito de publicação.

NOTA — Para que as noticias do movimento associativo sejam publicadas no dia desejado, deverão ser entregues nesta redacção até ás 17 horas do dia anterior.

— Os artigos não publicados não serão devolvidos.

— Não aceitamos artigos que estejam em desaccôrdo com os ensinamentos evangelicos.

CONSULTORIO

SOBERANA — Asthenia generalizada com deficiencia circulatoria.

Arsenico Iod. 3ª.
Passyflora enc. 3ª.
Tome de 3 em 3 horas alternados.
Strophantus 3ª.
Use 4 gottas em meio calice d'agua, ao deitar. Durante 15 dias.

CINCINATUS — Syphilis. Inflammação da bexiga, má funcção do figado.

Merc. Sub. Corr. 6ª.
Belladona 3ª.
Tome de 2 em 2 horas, alternados.
Borax 3ª. — Use 4 gottas em meio calice com agua, ás refeições. Durante 15 dias.
Evite o uso de carne verde.

NOTA — Deixamos de indicar pharmacia, como nos pedem, porque isso poderia parecer aos nossos consulentes, negocio, que, por principio, não adoptamos. Prevenimos, no emtanto, comprarem medicamentos homoeopathas, de preferencia em pharmacias conceituadas.

O "Diario" nos suburbios

O DIARIO CARIOCA publicará, aos domingos, notas, artigos e gravuras sobre o laborioso e honrado commercio suburbano.

O nosso representante nos Suburbios está trabalhando com especial devotamento, para que amanhã publique esta folha, e em pagina especial, alguns dados interessantes sobre o commercio do Engenho de Dentro e Inhaúma.

Com o objectivo de pugnar pelos interesses dos suburbios desta formosa capital, DIARIO CARIOCA não poupará sacrificios.

O DIARIO NOS SUBURBIOS, espera que os seus innumeros amigos dêm-lhe a sua collaboração, não só a esta pagina especial, mas em todos os dias numeros de "DIARIO CARIOCA".

Para que sejam immediatamente attendidos, só será necessario procurarem o nosso companheiro, por intermedio do telephone 9-3301, das 8 ás 10 horas, diariamente, ou á rua Antonio de Padua n. 72, Sampaio, que serão ouvidos com immenso prazer.

Legião Republicana Revolucionaria Simões Lopes

SUA 2ª REUNIÃO

No Corpo de Bombeiros, estação do Meyer, realizou-se ante-hontem, 27 do corrente, das 20 ás 22.30 horas, com grande assistencia, a 2ª reunião da L. R. R. Simões Lopes. Ao iniciar a sessão, usou da palavra o sr. tenente Aureliano Alvares Filho, da nossa Policia Militar, que, em brilhante oração concitou os "legionarios" a reprimirem o terrorismo no Brasil, sendo muito applaudido por todos os presentes a sua idéa.

A commissão, composta pelos srs. professor Guilherme de Souza, Odilon Vidal, Elias Solon, Marcos Moraes e Floriano da Rosa Faria, irá á presença do sr. dr. Ildefonso Simões Lopes, hoje, sabbado, ás 19 horas, devendo os seus membros reunirem-se no posto de Assistencia do Meyer, ás 18 1|2 horas em ponto, afim de partirem para a residencia de s. ex.

A mesma commissão solicitará de s. ex. apresental-a, segunda-feira, 1º de dezembro, ao sr. ministro da Justiça, para o que solicitarão do titular dessa pasta a necessaria permissão.

Na mesma sessão foi designado relator da commissão o sr. Odilon Vidal.

O nosso companheiro, prof. Guilherme de Souza, que não poude comparecer, fez-se representar pelo sr. Alvaro Antunes, seu auxiliar nos serviços de O DIARIO NOS SUBURBIOS. Precisamente ás 20 horas e meia, nada mais havendo a tratar, foi encerrada a sessão.

Com a Empresa de Viação Imperio

Ora, até que emfim o sr. Simonsen resolveu ouvir os nossos "brados" em nome do flagellado povo suburbano, que embarca nos auto-omnibus trepidantes e enlouquecedores da sua empresa.

Hontem, mui propositadamente viajamos consecutivamente nos "autos" da Imperio, fazendo mesmo duas viagens longas e, com prazer, constatamos que os carros tinham sido lavados e os parafusos das carrosserics dos mesmos cuidadosamente apertados. Já não havia o tal "chocalhar" de ferragens velhas, tão commum no omnibus da Imperio.

Vamos ver se isto foi feito só "pour épater le bourgeois" ou se o sr. Simonsen está disposto a fazer da Empresa de Viação Imperio uma empresa util aos seus interesses e aos da enorme população da vasta zona suburbana.

Aguardemos, pois, os acontecimentos e das nossas columnas fazemos justiça á Imperio, se cumprir o seu dever.

Com as autoridades do 18º districto policial

Registramos, satisfeitissimos, a demonstração que nos deu o sr. dr. Alvaro Gonçalves Ferreira, digno delegado do 18º districto policial, attendendo, acto continuo, á queixa de que fomos interpretes por parte dos moradores da rua Antonio de Padua, no Sampaio. S. s. já hontem fez policiar aquella rua por um agente de segurança. Os malandros começaram a dar o fóra da referida rua.

MEYER

O CALÇAMENTO DA RUA MARIA CALMON

Os moradores da rua Maria Calmon solicitam por nosso intermedio o calçamento da mesma, pois trata-se de uma rua bem localizada, com grande numero de predios.

E' realmente uma necessidade o que pedem os moradores dessa rua.

PRO' HOSPITAL INFANTIL

Grande kermesse na praça Secca

Ficou deliberado pela directoria, em sua ultima reunião, que se realizarão nos dias 7, 14 e 21 de dezembro proximo, na praça Secca, grandes retretas, onde tocarão diversas bandas de musica militares.

A sua commissão de festas, é composta das seguintes pessoas de destaque na nossa sociedade. Presidente, Manoel Alves; presidente de honra, baroneza da Taquara; vice-presidente, Elysio Alves; secretario, Walter Jove Palhares; thezoureiro, dr. Chrispim Sodré de Macedo; procurador, sr. José F. de Oliveira; zeladora, senhorita Maria Guimarães.

A commissão de festas pede o comparecimento de todos os moradores do bairro e de outros arredore sdo Rio, e espera que todos enviem prendas, doces, flores e brinquedos para o leilão.

As prendas podem ser mandadas para o Hospital Infantil.

CAPELLA N. S. DA GUIA

A capella de N. S. da Guia, á rua Lins de Vasconcellos, commemora, amanhã, o centenario da medalha Milagrosa.

Haverá missa em acção de graças pela paz que voltou ao seio da familia brasileira mandada rezar pela Congregação da Doutrina Christã e pelos moradores do bairro.

O programma será o seguinte:

Missa ás 8 1|2 horas, com communhão geral; ás 19 horas, benção solenne da imagem de N. S. das Graças, com imposição da medalha.

Comparecerão dois grupos escoteiros, o de Villa Isabel F. C. e o da parochia de N. S. das Dores (Meyer).

Estes se farão ouvir no hymno da Medalha Milagrosa, durante a ceremonia.

São convidados todos os moradores dos bairros vizinhos, pela digna Congregação da Doutrina Christã.

ANNIVERSARIOS

Fazem annos hoje: as senhoras Julia de Oliveira e Nair Pedra, irmã do sr. Julio Pedra, nome conhecidissimo na vasta zona suburbana.

— Transcorreu hontem o anniversario natalicio da gentil e prendada senhorinha Stella Ramos, dilecta filhinha do conceituado medico dr. Borges Ramos, conhecido e conceituado clinico em Bangú e de sua exma. esposa d. Stella Borges Ramos.

UMA CEIA INTIMA

Uma agradavel surpresa nos estava reservada na noite de ante-hontem: o capitão Julio Pedra, conhecido batalhador das hostes liberaes, desde os seus primordios, nos encontrando á rua Dias da Cruz e, (disse-nos o amigo Pedra), enthusiasmado com a criação da nossa "Secção Suburbana", como amigo do DIARIO CARIOCA, nos offerecia uma ceia no conceituado Bar Imparcial de propriedade de Travessa & Coelho.

Precisamente á meia-noite, aboletamo-nos á mesa. Eramos sómente quatro: o nosso representante nos suburbios, professor Guilherme Souza, o capitão Julio Pedra, Alvaro Antunes, e José Leopoldino Granado.

O "mestre cuca" apresentou "as comidas" que foram "devoradas", tal o "tempero" e a excellencia que Travessa & Coelho dão aos seus "menus". Foram servidos vinhos e chopps e a ceia transcorreu no meio da maior alegria e cordialidade e só ás quatro horas da manhã é que o nosso caro Pedra deu o geito de "levantar acampamento".

O Coelho que é nosso amigo velho, um dos proprietarios do Bar Imparcial, cumulou de gentilezas a todos.

No reinado de Therpsychore

G. R. 11 DE JUNHO DE BANGU' — E' finalmente hoje que realizar-se-á o grande baile que este club offerece ás familias da localidade em que está situada a sua séde social. "Belleza" tem envidado todos os esforços para que a festa do 11 de Junho de Bangú seja uma das mais brilhantes dos annaes do recreativismo suburbano. O DIARIO CARIOCA far-se-á representar por um dos seus redactores suburbanos.

EM PROL DA MATRIZ DE N. S. DA CONCEIÇÃO APPARECIDA DO MEYER — Num requinte de gentileza, a distincta directoria do Gremio 11 de Junho, da nossa elite, abre os salões de sua elegante séde social, á rua 24 de Maio, para nelles ser realizado um chá-dansante, amanhã, 30 do corrente, das 20 ás 24 horas.

O producto da receita dessa festa reverterá em favor das obras da capella da matriz em Cachamby, no Meyer.

C. C. FENIANOS DE CASCADURA — O club do "mestre" Casaes realiza, hoje e amanhã, dois monumentaes bailes, aos quaes comparecerão todos os "gatos e gatas suburbanos". Os "angorás" estão assanhados pelo remeleixo, ao som do "Jazz Cascadura", sob a batuta do "maestro" Americo.

CACHOPAS DO MINHO — Hoje e amanhã, não haverá socego neste conceituado club de Madureira.

A rapaziada estará a postos para os dois bailes que as "cachopas" darão aos seus habitués.

DEMOCRATICOS DE MADUREIRA — Os "carapicús" raelizarão, amanhã, excelente "domingueira".

Vae ser um novo successo.

VOCÊ ME ACABA — O campeão deste anno dará, amanhã, mais uma movimentadissima vesperal dansante.

ENGENHO DE DENTRO A. C. — Com a "Jazz" da casa, o veterano club sportivo da rua Engenho de Dentro realizará, amanhã, uma tarde-noite dansante.

UNIÃO FAZ A FORÇA — O anniversario do casamento de "Pery" — E' hoje que vae haver o diabo neste conceituado e querido blóco carnavalesco, vice-campeão do Carnaval deste anno. Faz anno de casado o João C. Alves, o estimado e correcto "Pery". O nosso amigo e s. exma. esposa, por certo, ficarão "esmagados" com os innumeros abraços que vão receber. Vae dar que falar a festa do "Pery", que terá inicio com um monumental "mastigo" em sua residencia.

BENEFICIO — Será hoje, emfim, o monumental baile nos salões do "União Faz a Força", em beneficio do incansavel director de dansas, "Lazaro", estando desde já contratada uma excellente "jazz" para impulsionar as dansas do mesmo. Pelo brilhantismo da ornamentação de sua séde, promette ser deslumbrante a festa.

ALA DOS ONZE — O monumental "Jazz-angú" — Vae dar que falar o "Jazz-angú", que a correcta "Ala dos Onze" está preparando para 7 de dezembro proximo nos vastos e elegantes salões do aristocratico e conceituadissimo Gremio 11 de Junho. O Carlos Rodrigues, sob sua batuta impeccavel, do seu "Jazz" fará as delicias da elite social que frequenta o querido club riachuelense.

PARASITAS DE RAMOS — Posse da directoria — Tomará posse, no dia 6 de dezembro vindouro, a directoria eleita pela ultima assembléa.

RAMOS CLUB — Dará uma formidavel domingueira, amanhã, este club da zona leopoldinense.

G. R. BRAZ DE PINA — Realizará, amanhã, domingo, em seus salões, o Braz de Pina, uma tarde-noite dansante.

ENDIABRADOS DE RAMOS — Tambem os "endiabrados" acompanharão os seus companheiros de lutas, realizando uma alegre vesperal.

CENTRO RECREATIVO LEOPOLDINENSE — Em 1º de dezembro será realizado um grande baile em homenagem ao sr. Ivo Pinto Brandão. Será uma festa chic.

ABORRECIDOS DO REALENGO — Amanhã, os "aborrecidos", que de aborrecidos só têm o nome, reunir-se-ão em magnifica vesperal e dansarão ao som de excellnte "Jazz-band".

PARAISO DA INFANCIA — Amanhã, domingo, effectuar-se-á mais uma reunião dansante no "rancho-escola leopoldinense", que será um successo.

PRAZER DAS MORENAS DE BANGU' — Hoje e amanhã, realizar-se-ão um baile monumental e uma vesperal elegante, que vão marcar época nos annaes do recreativismo.

ROSA DE OURO — Amanhã, mais uma tarde-noite dansante realiza o longiquo Rosa de Ouro.

PRAZER DA MOCIDADE — Foram restabelecidas pela Junta Governativa as reuniões que serão iniciadas amanhã, com uma tarde-noite dansante.

O MUNDO DOS SHOOTS

O SPORT CLUB GOYATACAZ (DO MEYER) IRA' A VALENÇA

Amanhã, domingo, o club acima fará uma excursão a Valença, no Estado do Rio, onde disputará com o Valenciano F. C. uma partida amistosa.

O team do Goyatacaz está assim constituido: Napoleão — Waldemar — Gaucho — Walter — Amancio — Venicio — Propato — Popó — Palmeira — Moreno — Dadá — Esther.

Segue com o mesmo uma embaixada, assim organizada: presidente, Pedro Goyatacaz; secretario, Adolpho Silveira; thesoureiro, Lourenço Martins; director sportivo, R. Carvalho.

S. C. AMERICA

De ordem do sr. presidente são convidados, por intermedio desta folha, todos os socios quites a se reunirem no proximo dia 2 de dezembro, ás 20 e meia horas, na séde social, afim de deliberarem sobre a seguinte ordem do dia:

a — lançamento do emprestimo externo para a construcção da nova praça de sports;

b — nomear uma commissão para tratar das obras e emprestimo;

c — apresentação das bases do emprestimo, elaboradas pela commissão nomeada pela directoria.

Em virtude das grandes obras que serão feitas na séde social, para preparação da "semana americana", das festas do 10º anniversario do club, ficam suspensas provisoriamente as domingueiras.

O OLARIA F. C. TEVE UM AMADOR SUSPENSO

Na sua ultima reunião, a Amea resolveu applicar ao amador do Olaria F. C., Horacio Souza, a pena de suspensão por 3 mezes, por se ter portado contra a bôa ordem da partida de volley-ball dos primeiros quadros, disputada por aquelle club e pelo Carioca F. C., em 18 do corrente. Foi officiado ao Olaria para que dê cumprimento á ordem.

LIGA METROPOLITANA — OS JOGOS DE AMANHA

Em continuação do seu campeonato de football, a antiga dirigente dos sports cariocas fará realizar amanhã as partidas seguintes:

Magno x Fidalgo
S. C. America x Mavilles

Partidas interrompidas

Para a conclusão do tempo restante serão realizadas amanhã, na praça de sports da praia Retiro Saudoso, as partidas seguintes:

A's 15.15 horas — Anchieta x Brasil — Segundos quadros — 15 minutos.
A's 15.50 horas — Brasil x Cordovil — Segundos quadros — 10 minutos.
A's 16.15 horas — A. C. Cordovil x Santa Cruz — Primeiros quadros — 13 minutos.

LIGA BRASILEIRA

Os jogos de amanhã

A Sub-Liga carioca marcou para amanhã, em proseguimento ao seu campeonato de football, as partidas seguintes:

Jequiá x Bandeirantes
Campo da ilha do Governador.
Juizes do A. T. Ferreira.
Delegado — Luiz Ferreira Mello, do Mauá.

União x Municipal
Campo da estação Marechal Hermes.
Juizes — Ainda não escalados.
Delegado — Manoel da Costa Azevedo, do Portugueza.

Silva Manoel x A. T. Ferreira
Campo da rua Jorge Rudge.
Juizes do Bandeirantes.
Delegado — Pedro Estupillam, do Jardim.

DO S. C. AGGRYPUS

O director sportivo roga, por nosso intermedio, o comparecimento dos seguintes amadores amanhã, na sua séde, ás 13 hs.: Djalrino, China, Carlito, Walter, Manduca, Pery, Lilinho, Mario, Americo, Manéco, Roseira, Pedrinho, Helio, Alberto, Zéca e Joaquim afim de enfrentarem o Maravilha F. C. na praça de sports do Engenho de Dentro A. C.

MARAVILHA F. C.

Festival sportivo

Na praça de sports do Engenho de Dentro Athletico Club, será effectuado, amanhã, um excellente festival sportivo em homenagem ao "O Jornal", com um programma rigorosamente organizado, o qual, amanhã publicaremos.

RAMOS ATHLETICO CLUB

Tendo a directoria deste club aceito um convite do Edison F. C. para, em sua praça de sports, disputar tres provas amistosas, entre os primeiro, segundo e terceiro team deste club, com o Ramos, amanhã, 30 do corrente, o director sportivo pede o comparecimento dos amadores abaixo escalados na séde, ás 11 horas desse dia, para seguirem para o campo do Edison F. Club:

Team C — ás 11 horas — Santos — J. Perú — Arnaldo — Miss Brasil — Antonio — Bigode — Banduca — Macedo — ? — J. Diogo — Everaldo.

Team B — ás 11 horas — Firmo — Manoel — Fioravante — M. Freitas — Dôce — M. Diogo — Bolão — Jurandy — Durval II — Lotufo — Tosquia.

Team A — ás 14 horas — Coelho — Alberto — Malhado — Xiocu — Moacyr — Ferreiro — Adalberto — Pimenta — Waldyr — Badú — Canhoto.

GREMIO SPORTIVO 11 DE JUNHO — Nos salões de sua séde social, á rua 24 de Maio 227, estação do Rocha, esta conceituada sociedade realiza o seu primeiro festival litero-musical, dedicado ás familias riachuelenses, e em que terão ingresso os convidados especiaes e todos os socios quites.

Esse festival terá inicio precisamente ás 21 horas.

Cada cavalheiro poderá fazer-se acompanhar de duas damas. O traje não será de rigor, como foi exigido no baile inaugural, cujo brilhantismo está na lembrança de todos quantos o assistiram.

O programma do festival de domingo, organizado pelo director artistico dr. Eduardo da Gama Cerqueira e pelo maestro Mauricio Braga, em collaboração com a directoria do Gremio, será o seguinte:

1.ª parte — 1) Ouverture — "Symphonia do Guarany", pela orchestra sob a direcção do maestro Mauricio Braga; 2) "Pensée d'autonne" (canto) — Massenet, pela senhorita Zelia Barroso, distincta alumna do Instituto Nacional de Musica; 3) "Elle ne croyait pas" (canto) A. Thomaz — Da opera Mignon, pelo tenor Oscar Gonçalves; 4) a — "Chant des Normes" (op. 31 n. 1) Tigre Torgussen; b — "Tamborzinho" — Raff, ao piano, pela senhorita Ornelia Macedo; 5) — "Y vespri Siciliani" — (canto) — Verdi — pelo "basso" capitão João Portocarrero; 6) "Il Voto" — Giordano — pela orchestra; 7) "Rouxinol" — Popp-solo de flauta, pelo professor Pedro Vieira e orchestra; 8) "Si vous aviez compris" — Donza (canto) — pelo tenor Oscar Gonçalves; 9) "Gitana" — solo de violina, de Kreisler — pelo professor Raymundo Rego; 10) a — "J'ai Pardonne" — R. Schumann; b — "Tu Souvient tu-Gouar", pelo mezzo-soprano senhorita Zelia Barroso; 11) — "Ballata del Fischio" — Mephistophele — Boito — (baixo) — pelo capitão José Portocarrero; 12) — "Lohengrin" — fantasia de Wagner, pela orchestra.

2.ª parte — 1) "Heroinas do Brasil" — Breve palestra pelo dr. Eduardo da Gama Cerqueira; 2) — "Tango Caprichoso" — G. Russo, pela orchestra; 3) — "Tarde dourada" — Joubert de Carvalho (canção regional) pelo tenor Oscar Gonçalves; 4) "Solo de violão e canções regionaes", por João Pereira Filho, Armindo de Jesus Trinta e Manoel Valente; 5) — Marcha solenne de Grieg. — Pela orchestra sob a direcção do maestro Mauricio Braga.

O capitão Augusto Nogueira Gonçalves, presidente do Gremio Sportivo 11 de Junho, por si e pela directoria, pede a todos os socios e convidados a gentileza de comparecerem a este festival 15 minutos antes das 21 horas, de modo a assistirem a todo esse escolhido programma e para maior exito de sua audição.

E' de se esperar o maximo successo para esta festa, uma vez que este estimado Gremio Sportivo já conta uma victoria em cada uma das festividades que alli se têm realizado, sempre a ellas occorrendo elementos de destaques do nosso escol social.

CINEMAS

Nos écrans dos varios cinemas suburbanos serão levados hoje e amanhã os seguintes programmas:

PARC BRASIL — "Sunita" e "O leão e o rato".

MODELO — O bellissimo film "Dias felizes".

APOLLO — "Fox films de 1930" e "A lenda do valle", da Fox.

HELIOS — "O diabo branco" e "Os mestres cantores", da Ufa.

GRAJAHU' — "Castello do Além", e "Madrina da Avenida".

MEYER — A super-producção "O Rei vagabundo".

MASCOTTE — O bellissimo film ""Pernas morenas" e "Meu unico amigo."

PILARES — A optima "fita" "A Chamma do desejo".

YPIRANGA — O decantado film ""Alvorada do Amor".

PARAISO — "Jango", do natural.

RAMOS — "Astucia de mulher" e "Mocidade moderna".

ORIENTE — "Orphãos do circo", "Expresso do Oeste" e "Amor do outro mundo".

PENHA — "Mulher divinal" e "Expresso do Oeste".

EXPEDIENTE

O nosso super-intendente attenderá aos nossos amigos e leitores das 8 ás 10 horas, pelo telephone 9-3301 ou á rua Antonio de Padua, 72, Sampaio, bem como será encontrado, provisoriamente, á rua Paraguay n. 9, Meyer, todos os dias, das 18 ás 19 horas.

Guilherme de Souza,
superintendente,

DR. BRANDINO CORRÊA

Molestias do apparelho Genito-Urinario no homem e na mulher — OPERAÇÕES: Utero ovarios prostata rins bexiga etc Cura rapida pelos processos modernos sem dôr da

GONORRHE'A

e suas complicações: Prostatites, orchites chystites estreitamentos etc. Diathermia Darsonvalização Rua Republica do Perú, 23 sob das 7 ás 9 e das 14 ás 18 horas. Domingos e feriados, das 7 ás 9 horas.

Irmandade de S. Sebastião D. CLARA

Rua Alayde, 41

No proximo domingo, ás 9 horas, será officiada uma missa em acção de graças pela paz da familia brasileira, offerecida pelos officiaes e praças do 1.º Grupo de Artilharia do Campinho. Convidam-se todos os devotos que queiram se associar a este acto de fé.

A COMMISSÃO

ASSOCIAÇÃO COMMERCIAL DO RIO DE JANEIRO

ASSEMBLE'A GERAL EXTRAORDINARIA

1.ª Convocação

Na forma do art. 19 dos Estatutos sociaes, convido os srs. socios com direito de voto a comparecerem na séde social, á rua da Alfandega, 17, 1.º andar, no proximo dia 5 de dezembro futuro, ás 13 horas, afim de tomar parte na Assembléa Geral Extraordinaria, que, então se realizará.

Ordem do dia: — a) — Interesses sociaes; — b) — eleição dos membros da directoria.

Rio de Janeiro, 28 de novembro de 1930 — **Randolpho Chagas**, presidente interino.

ELECTRO-BALL
R. V. do Rio Branco, 51

HOJE —:— 14 horas —:— HOJE
GRANDE TORNEIO EM 20 PONTOS
Eguia-Aguinaga (Azues)
Duralde-Zolozabal (Vermelhos)

—:— NO CINEMA —:—
"Os tres padrinhos"
Drama em 7actos — Fred Koheler

Variados programmas.
ELECTRO-BALL
R. V. DO RIO BRANCO, 51

INDICADOR PROFISSIONAL

GONNORRHÉA
IMPOTENCIA
Cancros duros e molles
Estreitamento da Urethra
Tratamento rapido e moderno
DR. ALVARO MOUTINHO
Buenos Aires, 77-4.º - 3 ás 19 hs.

Hernias - HYDROCELLES
(Quebraduras
Cura radical, sem operação, sem dôr e sem prejuizo das occupações
FRAQUEZA SEXUAL
Tratamento especial e moderno
DR. PEDRO LUZ
ex-assistente da S. C. Misericordia do Rio de Janeiro — Espec. em vias urinarias e molestias de crianças
PHARMACIA LUZ —::— Rua Frei Caneca, 52
PHONE: 4-1056
Das 8 ás 10 e das 16 ás 19 horas

Clinica Medico-cirurgica
Dr. Americo Caparica
Consultorio: — Rua Visconde do Rio Branco, 31 (sobrado)
DIARIAMENTE DAS
3 AS 7 HORAS
TELEPHONE: 2-2949
Residencia — Rua Riachuelo, 56
TELEPHONE: 2-5227

DR. JOSE' DE ALBUQUERQUE
Diagnostico causal e tratamento da **IMPOTENCIA** em moço. Rua da Carioca, 22. 1 ás 6.

BLENORRHAGIA
Cura radical pela diathermia e raios ultra-violeta methodo inteiramente novo no Brasil, o de melhores resultados actualmente conhecido: tratamento rapido, cura em poucas applicações indolores e sem o menor perigo (technica de Negelschmidt Berlim e Kowarschik Vienna) Dr. Cocio Barcellos ex-assistente da Faculdade de Medicina medico da Polic. de Botafogo das 9 ás 11 e das 3 ás 6. Tel. 3-0001. Avenida Rio Branco 33.

CLINICA-MEDICO CIRURGICA
DR. D. LINHARES
Assistente effectivo de Cirurgia da Faculdade de Medicina. Medico interno da Santa Casa e adjunto de clinica da Misericordia. Cirurgia — Vias urinarias — Gynecologia — Partos: Consultorio R. S. José, 82. Diariamente — Das 15 ás 19 horas

DR. GIOVANNI INFANTE
Tratamento da tuberculose (methodo Maragliano). Syphilis, molestias venereas, da pelle. — Rua Ramalho Ortigão, n. 9. — Phone: 2-6102. — Das 4 ás 7 horas.

DR. DUARTE NUNES
Orgãos genito-urinarios
(ambos os sexos)
Gonorrhea e suas complicações
Rua S. Pedro, 64. — Das 8 ás 18 horas

NA FLORESTA
MARICAS — Com a crise, só appellando para os bichinhos.
Vae por mim, que vaes bem; pois sou de trapezio e ninguem me tapeia.
Tua ZINHA

505-208 —— 394-596

233-634 —— 160-057

SAE AZAR

9074

CANJA DO DIA:
Inverter em centenas
5-1-6-2-9

RESULTADO DE HONTEM

1.º premio — Burro	.. ..	4511
2.º premio — Pavão	.. ..	3576
3.º premio — Burro	.. ..	1812
4.º premio — Coelho	.. ..	5637
5.º premio — Leão	.. ..	7264
Moderno — Vacca	.. ..	800
Rio — Camello	.. ..	131
Salteado — Cavallo	.. .. ..G.	11

Sortes Grandes Só Se Obtem
— NO —
SONHO DE OURO
GALERIA CRUZEIRO
— Oscar & Companhia —

ESCOTISMO

UMA REUNIÃO, HOJE, NA FEDERAÇÃO CATHOLICA

Haverá hoje, á noite, uma reunião na Federação dos Escoteiros Catholicos do Brasil, na sua séde, á avenida Rio Branco, 40, 1º andar.

Esta reunião será presidida pelo sr. João Evangelista Peixoto Fortuna, presidente daquella veterana entidade escoteira.

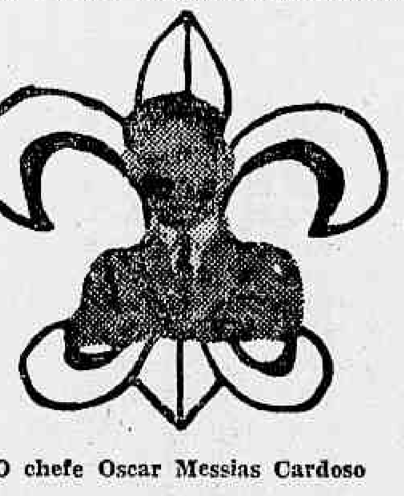

O chefe Oscar Messias Cardoso

A TRIBU PIRATININGA, DE S. PAULO, VAE FAZER UMA EXCURSÃO AO JARAGUÁ

Amanhã, os escoteiros da Tribu Piratininga, de S. Paulo, irão fazer uma excursão ao Jaraguá.

Será inaugurada, com essa excursão, a turma dos bandeirantes, recem-incorporada á Tribu Piratininga.

A partida será ás 8 horas, da estação da Luz, com destino a Taipas.

Os escoteiros reunir-se-ão na séde social, ás 7 horas e serão dirigidos dahi até ao Jaraguá pelo professor Augusto Ribeiro de Carvalho, instructor e director da associação.

Na base desse monte, será preparado o almoço pela turma dos pioneiros.

O regresso se dará pelo trem das 17 horas e 58.

Do alto do Jaraguá serão soltos por turmas, diversos pombos-correios pertencentes ao pombal da Tribu, sob a direcção do sr. professor Daniel do Amaral Junior, os quaes conduzirão recados e mensagens á séde da Tribu, em S. Paulo.

Chefe, que pretendes fazer pelo Escotismo, no anno proximo?

UMA "ENQUETE" DO "DIARIO CARIOCA"

O DIARIO CARIOCA inicia, hoje, uma "enquete" sobre o programma dos nossos chefes para o anno proximo, aceitando, com prazer, as respostas que sobre o assumpto lhe forem enviadas.

Respondendo a esta nossa pergunta, o chefe Oscar Messias Cardoso, do Corpo Nacional de Scouts e nosso collega do "Diario de Noticias", synthetizou a sua futura acção, em 1931, com as seguintes palavras:

"1931 será o anno de ouro do Corpo Nacional de Scouts. Eu, que após quasi 5 annos de luta ininterrupta, tenho encontrado as maiores difficuldades na minha acção, vejo, finalmente, os horizontes aclararem-se e novas estradas de progresso abrirem-se para maiores e mais seguras conquistas.

Eu, e os meus distinctos irmãos de luta do C. N. S., já temos o nosso programma de acção traçado para 1931.

Não direi o que pretendo fazer, porém, affirmo ao DIARIO CARIOCA, um dos esteios da propaganda e diffusão do escotismo no Brasil que, no anno proximo vindouro, farei tudo para augmentar mais e elevar a efficiencia technica do Corpo Nacional de Scouts e, pois, do escotismo".

TRANSFERIDA A EXCURSÃO DO GRUPO BEIJA-FLOR, DE NICTHEROY

A excursão dos escoteiros do Grupo Beija-Flôr, com séde em Nictheroy, foi adiada para a proxima semana, em virtude da impossibilidade do chefe, que teve de attender a importantes serviços.

REUNE-SE, SEGUNDA-FEIRA, A FEDERAÇÃO EVANGELICA

Segunda-feira proxima, ás 20 horas, realizar-se-á uma reunião na Federação Evangelica de Escoteiros, em sua séde.

OS ESCOTEIROS DO HEBREU BRASILEIRO E DO BARÃO DO ROSARIO FARÃO HOJE UMA PASSEATA DE PROPAGANDA ESCOTEIRA

Os "boy-scouts" do Hebreu Brasileiro e do Barão do Rosario farão hoje, uma passeata em propaganda escoteira, pelos bairros da Saude e Santo Christo.

Clinica só de Senhoras

Dr. Octavio de Andrade — Especialista: Hemorrhagias uterinas, atrazos, regras escassas, suspensão, doenças de ovarios, etc., sem operação e sem dôr. Horario das 9 1|2 ás 11 horas e de 1 ás 5 horas. Tel. C. 1591. Largo de S. Francisco, 25 sob.

DINHEIRO

Sob promissorias e duplicatas a juro bancario. Rapidez e sigillo absoluto em todas as operações de credito. Informa Castellar. Largo do Rosario n. 19, sobrado.

Terminação de negocio

TERNOS DE ROUPA

de 450$000 por 360$000!...

Obrigada a liquidar seu negocio, em 31 de dezembro proximo, a **Alfaiataria Ferreira, á Rua do Ouvidor, 56, sobrado**, está vendendo por 360$000 os seus superiores e elegantes ternos de Roupa, feitos sob medida, de lindas e modernas casemiras Inglezas, que eram do preço de 450$000, de 1.º de Janeiro de 1924 até hoje, mas que valem 500$000.

Vende egualmente o seu grande stock de casemiras Inglezas e outras fazendas, incluindo os modernos Tropicaes Inglezes, finos tecidos de verão, com grandes prejuizos.

Os ternos de Tropicaes e de Brim de linho de côr que eram de 350$, por 280$000!... Os costumes, que eram de 300$, por 240$000!... Os ternos de Brim de linho branco, legitimo S 120 Inglez, que eram de 450$000, por 360$000!... Os costumes que eram de 400$000, por 320$000!... Armações e todos os moveis e utensilios serão liquidados a qualquer preço ou traspassa-se a velha Alfaiataria, possuindo distincta e numerosa freguezia.

"DIARIO FORENSE"

OS QUE VÃO SER SUMMARIADOS HOJE:

Nas varas criminaes serão summariados, hoje, os seguintes réos:

Primeira — Clemente Vieira, Henrique de Assis Moreira, José Ferreira, Pedro Alves da Silva, Romeu Silva Santos, José Matheus Amaral, Antonio Alves de Carvalho, José Marcos, Alexandre de Oliveira e Aires Pereira da Silva.

Segunda — Oscar Pedro do Nascimento, Nestor Duarte de Siqueira Lima, Joviano Leal, Julio Leal e João Ricardo.

Quarta — Manoel Tobias, Sylvio de Goulart Corrêa, João de Oliveira, João Maximiano da Cunha, Newton Mitrano, Alvaro Cesario, Antonio Lisboa de Farias, Antenor de Sá e Mario dos Santos.

Quinta — Olympio Dias Duarte, Afro Tavares de Farias e Anna Helena.

Setima — Oswaldo Siqueira e Antonio Cordeiro.

UM "DESCUIDISTA" PRESO E DENUNCIADO

Germano Agostinho Camargo, no dia 8 deste mez, penetrou no predio á rua do Riachuelo, 352, e ali furtou um objecto no valor de 199$000 e uma carteira contendo 221$000 em dinheiro.

Por isso foi elle, hontem, denunciado ao juiz da 5.ª Vara Criminal.

OBTEVE LIVRAMENTO CONDICIONAL

Attendendo a que o réo Cleomenes de Souza Lima, já cumpriu dois terços da pena e tem bom comportamento, o juiz da 6.ª Vara Criminal, dr. Magarinos Torres, concedeu-lhe livramento condicional.

ATROPELOU E FOI CONDEMNADO

O juiz da 4.ª Vara Criminal, por sentença de hontem, condemnou a dois mezes de prisão o chauffeur Floriano Alfredo Gonçalves accusado de haver atropelado no dia 19 de abril ultimo, o menor Sizinio Cruz da Silva.

JUIZO DE DIREITO DA SEGUNDA VARA DE ORPHÃOS E AUSENTE

EDITAL

Com o prazo de dez diaz para arrendamento do predio da rua Candido Mendes numero quarenta e dois, pertencente aos menores Maria José, Vera Maria e Jorge

O doutor Galdino de Siqueira, Juiz de Direito da Segunda Vara de Orphãos e Ausentes da cidade do Rio de Janeiro, etc. — Faz saber aos que o presente edital, com o prazo de dez dias, para arrendamento do predio da rua Candido Mendes numero quarenta e dois, virem ou delle conhecimento tiverem, que, no dia doze de dezembro do corrente anno, deverão ser entregues, logo após a audiencia deste Juizo, que terá logar ás treze horas, ao porteiro dos auditorios, sob pregão, propostas para arrendamento do predio acima citado, as quaes deverão se achar devidamente fechadas e lacradas e nas mesmas indicado o fiador que será pessôa idonea. O arrendamento tem por base as condições seguintes: a) — aluguel mensal no minimo, de um conto e quinhentos mil réis (1:500$000); b) — taxas, impostos e contribuições fiscaes á cargo e por conta do locatario; c) — prazo do arrendamento: tres annos; d) — segurança fidejussoria, com accessão de bemfeitorias ao immovel, sem resarcimento algum, reparos, á conta do locatario exclusivamente, a par de outras clausulas useiras, inclusive direito á sublocação e pena convencional. As referidas propostas serão abertas no mencionado dia doze, logo após ao pregão, no edificio do Palacio da Justiça, á rua D. Manoel, em presença dos interessados, afim de ser lavrado o respectivo auto. E para que a noticia chegue ao conhecimento de todos os interessados, mandou passar o presente e mais dois de egual teôr, que serão publicados e affixados na forma da lei. Dado e passado nesta cidade do Rio de Janeiro, aos vinte e um dias do mez de novembro de mil novecento e trinta. Eu, Frederico Moss de Castro, escrivão, o subscrevi. — Galdino de Siqueira. Confere: (a.) F. Moss de Castro.

SENHORAS! Para vossos incommodos, dôres menstruaes, irregularidades, tomem capsulas SEVENKRAUT (Apiol-Sabina-Arruda) Dep. Drog. Pacheco, Rua dos Andradas, 43/7 — Tubo 7$.

MOVIMENTO MARITIMO

Vapores esperados e a sair durante o mez de novembro

Procedencia	Nome do navio	Chegada	Saida	Destino
.. ..	"Tana"	....	29	Nova York
Londres e esc.	"Avila Star"	30	30	Rio da Prata
Rio da Prata	"Gen. San Martin"	30	30	Hamburgo
Recife e esc.	"Araçatuba"	30	30	P. Alegre e esc.
Nova York	"Parnahyba"	30	....	Santos.
Manáos e esc.	.. ..	30	....	Portos do norte
.. ..	"Siqueira Campos"	....	30 (10h)	Hamb. e esc.
.. ..	"Taubaté"	....	30	Nova York.
.. ..	"Asp. Nascimento"	....	30 (10h)	Laguna e esc.
.. ..	"Murtinho"	....	30	Penedo e esc.
.. ..	"Tutoya"	....	30	Tutoya e esc.
.. ..	"Tapajoz"	....	30	Manáos e esc.
.. ..	"Com. Castilhos"	....	30	Portos do Norte.

DEZEMBRO

Procedencia	Nome do navio	Chegada	Saida	Destino
Havre e esc.	"Demerara"	1	1	Rio da Prata.
Bordéos e esc.	"Lutetia"	1	1	Bremen e esc.
Bremen e esc.	"Avelona Star"	1	1	Liverpool e esc.
Rio da Prata	"Weser"	1	1	Rio da Prata.
Genova e esc.	"Conte Rosso"	2	2	B. Aires e esc.
B. Aires e esc.	"Werra"	2	2	Londres e esc.
Rio da Prata	"Krakus"	2	2	Rio da Prata.
B. Aires e esc.	"Arlanza"	4	4	Soutpton. e esc.
Rio da Prata	"Ant. Delphino"	4	4	Hamb. e esc.
Hamb. e esc.	"Cap. Arcona"	5	5	Rio da Prata
Southampton e esc.	"Asturias"	5	5	B. Aires e esc.

ENTREGAS — A' — DOMICILIO

PROCURE O EXPRESSO NIEMEYER

RAPIDEZ E SEGURANÇA

Rua Rodrigo Silva, n. 5.

Tel. 2-5218

Pequenos annuncios

(Nesta secção os annuncios não devem ter mais de 20 linhas)

ESCRIPTORIOS

300$000

No Edificio Odeon, em frente ao Monroe, alugam-se escriptorios grandes e pequenos, desde 300$000 mensaes.

A' RUA BAMBINA N. 110

BOTAFOGO

A' rua Bambina, n.º 110 — distincta villa — aluga-se a casa n.º IV, de dois pavimentos, toda encerada, tendo serviço de gaz e luz, banheiro, com esquentador e optimas acommodações para familia. Preço modico. Vêr e tratar, com o sr. Fróes, das 8 ás 20 horas.

Cartões de visita

Em RELEVO — Entregas em 24 horas — Cento 12$000
PAPELARIA RIBEIRO
R. Ouvidor, 164

UM CASO SINGULAR...

O povo custou a depor e expulsar o "Barbado", mas o AGRYPPUS em poucos instantes expulsa do corpo a mais rebelde das gryppes.

A' venda em todas as pharmacias.

LIVRARIA ALVES
Livros collegiaes e academicos
RUA DO OUVIDOR, 168

INFORMAÇÕES COMMERCIAES

CAMBIO

O mercado de cambio ainda hontem esteve paralysado e sem movimentação de negocios. Os bancos estrangeiros permaneceram retraidos. O Banco do Brasil sacou a 5 |14 d. com dinheiro a 5 5|16 para o particular e a 9$300 para o dollar, fechando o mercado inalterado.

Taxas affixadas pelo Banco do Brasil

	A 90 d|v.
Londres	5 1|4
Libras	—
Paris	$373
Nova York	9$455
Canadá	—

	A' vista / A' 3 d|v.
Londres	5 13|64
Libras	—
Paris	$375
Italia	$500
Nova York	9$500
Portugal	$430
Provincias	—
Hespanha	1$110
Provincias	—
Suissa	1$850
B. Aires (pap.)	3$360
Hollanda	—
Canadá	—
Belgica (papel)	1$330
Belgica (ouro)	—
Suecia	—
Montevidéo	7$720
Syria	—
Slovaquia	—
Japão	—
Allemanha	2$270
Chile	—
Noruega	—
Dinamarca	—
Austria	—
Rumania	—
Praga	—
Café	—

Saques por telegrammas:

	A' vista
Londres	5 3|16
Libras	—
Paris	$380
Italia	—
N. York	9$530
Belgica (papel)	—
Belgica (ouro)	—
Portugal	—
Hespanha	—
Suissa	—
Noruega	—
Dinamarca	—
Allemanha	—
Montevidéo	—
B. Aires (pap)	—
Suecia	—
Syria	—
Japão	—
Hollanda	—
Canada	—

Curso official do cambio e moeda metallica

S|Londres	5 1|4 a 5 13|64
S|Paris	$380
S|Italia	$500
S|Allemanha	2$270
S|Belgica (pap)	—
S|Belgica (ouro)	—
S|Portugal	$458
S|Hespanha	1$110
S|Suissa	—
S|Suecia	—
S|Montevidéo	7$700
S|Slovaquia	—
S|N. York	9$750
S|Noruega	—
S|B. Aires (pap.)	3$445
S|Rumania	—
S|Hollanda	—
S|Austria	—
S|Chile	—
S|Dinamarca	—
S|Japão	—
S|B Aires (ouro)	—
S|Canadá	—

Extremas

Bancario	5 1|4	
Casa matriz		—

Moedas:

Libras (ouro)	—
Libras (papel)	—
Dollar (ouro)	—
Dollar (papel)	—
Peso Uruguayo (ouro)	—
Escudo (papel)	—
Peseta (papel)	—
Pesos argentinos	—
Prata	—
Franco	—
Marcos	—
Peso uruguayo (ouro)	—
Vales ouro, por 1$	5$190
Lira	—
Reichsmark	—

BOLSA

O mercado da bolsa funccionou hontem, pouco movimentado e com os negocios realizados em pequena escala, sobre os varios titulos em evidencia. As apolices federaes permaneceram ainda em declinio. As municipaes ficaram em melhoria. Os demais papeis de importancia não soffreram modificação de interesse, conforme se vê abaixo:

VENDAS

Apolices — Geraes, 76 a 725$; idem, idem 17 a 728$; idem, idem 6 a 730$; D. Emissões, nom. 103 a 725$; idem, idem 139 a 730$; idem port., 3 a 703$; idem idem 8 a 705$; idem, idem, 11 a 706$; idem, idem 30 a 708$; Obrig. Thesouro de 10:000$ e 30:000$ a 965$000.

Municipaes — 1906 port., 9 a 140$; idem 7% (d. 1535) port., 3 a 160$; idem 7% (d. 3264) port., 520 a 154$000.

Estaduaes — E. E. Santo, 6% 9 a 600$000.

Diversos — D. Santos nom. 20 a 248$; D. da Bahia c|50%, 100 a 20$; Deb. D. Bahia, 2s. 100 a 101$; Petropolis (1918) 9 a 156$; Seg. Previdente, 2 a 2:270$00.

OFFERTAS

Uniformisadas de 1:000$	740$000	720$000
Idem, 5% medias	—	—
D. Emis. 1:000$, nom.	730$000	720$000
Idem, pt.	710$000	708$000
D. T. Nacional.	970$000	965$000
D. Emis. 5% m.	—	—
Obrig. Rodov. n.	—	—
Idem, idem, pt.	—	—
Obr. Ferrov. (1E)	—	—
Idem, idem 1ª	—	—
Idem, idem, 2ª	910$000	901$000
E Nac. pt. 1903	—	—
Municipaes do Districto Federal:		
Municipal, 20 £ n.	—	—
Idem, idem pt.	—	—
Idem, 1914, pt.	—	142$000
Idem, idem, nom.	—	—
Idem, 1906 nom	—	—
Idem, idem, pt.	—	146$000
Idem, 1917, pt.	—	—
Idem, idem, nom.	—	—
Idem, 1920, pt.	—	—
Idem 6% (d 1622)	—	—
Idem (d 1535)	—	159$000
Idem, 1999	167$000	153$000
Idem, 7%, 1550	167$000	153$000
Idem, (d. 1998)	—	—
Idem, (d. 3264)	154$500	153$500
Idem, (d 1623)	—	—
Idem, d 1622 6%	—	—
Idem, 1933	190$000	—
Idem, 2003	190$000	—
Idem, 2097	164$000	—
Idem, 2339	—	—
Municipaes dos Estados:		
B. Horizonte 1:000$ port.	780$000	750$000
Campos (200$)	—	—
J. Mun. Alfenas	—	—
Uberaba	100$000	70$000
S. Santos, 1:000$ 6 %	615$000	600$000
Idem, idem, 8%	—	—
Iguassu'	—	—
Pelotas, 8%	—	—
Pref. Petropolis, 200$, (1918)	—	—
M. Geraes, 1:000$ nom.	—	—
M. Geraes, 1:000$, port. 7%	800$000	—
M. Geraes, 1:000$, port 5%	700$000	—
Idem, 8%	—	—
Idem, 200$, pt.	—	—
Parah. Norte, 6%	—	—
Idem, 100$. pt.	—	—
E. do Pirahy, 8%	—	—
E. S. Catharina, Dec. 1769	—	—
R. Janeiro, 100$, port.	90$000	82$000
Idem, 500$, 8% n	—	—
Idem, pt 8% 1:000$, (2316)	640$000	—
Idem. port., 5% (d. 1414)	—	—
Bancos:		
Brasil	398$000	385$000
Bras Allemão	—	—
Previdente	—	—
Commercio	—	100$000
Commercial	135$000	—
Funccionarios	54$000	52$000
Mercantil	—	480$000
Portuguez, pt.	110$000	98$500
Portuguez, 50 %.	55$000	—
Portuguez, nom.	—	—
Regional	—	—
Boa Vista	—	—
Indemnizadora	—	—
Internacional	—	—
C. Seg. Brasil	—	—
Pelotense	140$000	—
B Economico	—	—
C. R. Minas	—	—
Seguros:		
Sagres	—	—
Argos	—	2:500$
E. Sul Americano	—	—
Sul America	—	—
Confiança	—	—
Continental	—	—
Varegista	—	—
Garantia	—	—
Previdente	2:700$	—
Tecidos:		
America Fabril	—	—
Petropolitana	—	—
Manufactura	208$000	3$000
Brasil Industrial.	—	210$000
Corcovado	10$000	—
Alliança	—	—
D. Isabel	—	—
Bom Pastor	—	—
S. P. Alcantara	—	—
Prog. Indust.	130$000	—
Paulista	—	—
Tijuca	—	—
Esperança	—	—
Taubaté Ind.	—	—
Confiança Ind.	—	—
Estradas de Ferro e Carril:		
Victoria	—	—
S. Jeronymo	—	—
D. Santos, nom.	250$000	248$000
D. Santos, pt.	251$000	250$000
Mestre Blatge	—	—
D. Bahia	—	18$000
Usinas Nacionaes	—	—
Brahma	430$000	400$000
Cantareira	—	—
Caxambu'	—	—
Merc. Municipal	—	—
Matad. Modelos	—	—
J. Botanico	—	—
Bras. Portos	—	—
Carruagem	—	—
Terras e Col.	—	—
Predial de Santos.	—	—
Hoteis Palace	—	—
Diamantifera	—	—
"J. Commercio"	—	—
Debentures:		
N. America	1:000$	—
Bellas Artes	—	204$000
D. Santos, pt.	177$000	170$000
Carthagene	—	—
Tijuca	—	—
Jaxambu'	—	—
Manufactora	—	—
Brasil Cinematog.	—	000$000
Ind. Campista	—	—
Mageense	—	—
Taubaté Ind.	—	—
Força L. V. C.	—	—
T. Alliança Ins.	160$000	—
Edificadora	—	—
Mestre & Blatge	—	973$000
D. Bahia	—	1:005$
Brahma	—	—
Hanseatica	—	—
Sta Helena	—	—
Mercado	—	200$000
Corcovado	—	162$000
Hotels Palace	—	—
Prog. Industrial	—	—
Fluminense F. S.	—	—
Tijuca	—	—
Casa Vivaldi	—	—
Usinas Nacionaes.	—	—
C. Gavea	190$000	172$000
Ind Mineira	—	—
Guanabara	—	103$000

CAFE'

O mercado do café funccionou, hontem, calmo e com os preços em declinio, caindo o typo 7 á base de 17$500 por arroba.

O movimento de procura para novos negocios esteve sem interesse, tendo sido vendidas na abertura do mercado 2.744 saccas e durante o dia mais 2.342, no total de 5.086 ditas, fechando o mercado inalterado.

O mercado a termo não funccionou.

ESTATISTICA

Leopoldina:		
Minas		1.935
Maritima:		
Minas	1.889	
S. Paulo	1.062	2.931
Reguladores:		
Flum.: "Rio"		2.679
Espirito Santo		250
Minas		5.187
Armazens Autorizados:		
Aveilar e Cia.		48
Ed. Araujo		35
Cerq. Soares		250
Lage Irmãos		200
Total		13 565
Idem o anno passado		13 451
Desde o dia 1º		328.485
Media		12.092
Do dia 1º de julho		1.397.780
Media		8.846
Idem o anno passado		1.317.828
Embarques:		
America do Norte		7 750
America do Sul		1.860
Cabotagem		30
Total		9 640
Idem o anno passado		14 049
Desde o dia 1º		268 950
Do dia 1º de julho		1.361.700
Idem o anno passado		1.230.975
Stock		295.774
Menos consumo local do dia		500
Existencia		295 274
Idem o anno passado		282.411

COTAÇÕES DO CAFE'
(Disponivel por arroba):

Typo 3	20$000
Typo 4	19$500
Typo 5	19$000
Typo 6	18$500
Typo 7	18$000
Typo 8	17$000

Vendas — 12.688.

Mercado — Firme.

Typo 7 anno passado .. 23$800

A TERMO (10 kilos)

Não funccionou:

Mezes	1ª cot.	2ª cot
Novembro	—	—
Dezembro	—	—
Janeiro	—	—
Fevereiro	—	—
Março	—	—
Abril	—	—

Pauta semanal .. 1$250
Imposto mineiro (nov.) .. 4$567

MERCADO DE SANTOS

Entradas	41.585
Desde o dia 1º	821.377
Media	30 421
Do dia 1º de julho	4.795.887
Media	30 533
Idem anno pasado	3.694 743
Embarques	33.705
Existencia para embarques	1.167.600
Saidas	28 717
Desde o dia 1º	435.255
Do dia 1º de julho	3.074 182
Idem o anno passado	3.931.776
Existencia	1.165 561
Idem o anno passado	997.110

Preço typo 4 — Feriado.
Mercado — Feriado.
Vendas (a termo) — Feriado.

ALGODÃO

O mercado de algodão permaneceu hontem paralysado e sem movimentação de negocios. Os preços ficaram inalterados.

O mercado a termo não funccionou.

Entraram 1.863; sairam 373 fardos; ficando em deposito 6.476 ditos.

(Preços por 10 kilos)

Fibra longa — Typo Seridó:	
Typo 3	34$000
Typo 4	33$000
Fibra media — Sertões:	
Typo 3	31$000
Typo 5	27$500
Fibra media — Ceará:	
Typo 3	28$500
Typo 5	25$500
Fibra curta — Paulista:	
Typo 3	27$500
Typo 5	25$000
Fibra curta — Mattas:	
Typo 3	—
Typo 5	—

ASSUCAR

O mercado de assucar permaneceu ainda hontem, paralysado e sem movimentação de negocios, com os preços inalterados.

O mercado a termo não funccionou.

Entraram 16.700 saccos; sairam 5.528; ficando em deposito 309.288 ditos.

Cotações

Branco crystal	23$000	25$000
" Amarello	Nominal	
Mascavinho	Nominal	
[illegible]	Nominal	

MALAS POSTAES

O Correio Geral expedirá as seguintes malas postaes:

DIA 30

"Siqueira Campos", (ex-"Cantuaria Guimarães"), que sairá para Victoria, Bahia, Recife e Europa, recebendo impressos e cartas para o interior da Republica até ás 18 horas do dia 29; cartas com porte duplo e exterior da Republica até ás 6 horas.

"Tutoya", que sairá para Recife e portos do Norte, recebendo impressos e cartas para o interior da Republica até ás 5 horas, objectos para registrar até ás 18 horas do dia 29 e cartas com porte duplo até ás 6 horas.

"General San Martins", que sairá para Bahia, Lisboa, Vigo e Hamburgo, recebendo impressos e cartas para o interior da Republica até ás 7 horas, objectos para registrar até ás 18 horas do dia 28, cartas com porte duplo e exterior da Republica até ás 13 horas.

PRECISA-SE

OFFERECE-SE uma perfeita lavadeira para tratar no becco João Ignacio n. 11.

OFFERECE-SE um rapaz honesto para serviço rural. Carta para Cyrillo, Rua Visconde Rio Branco, 19.

PROFESSOR — Rapaz com longo tirocinio do magisterio offerece-se para leccionar em domicilio ou collegios, as seguintes materias: Portuguez, arithmetica e escripturação merchantil. Cartas nesta redacção para Nordestino.

PRECISA-SE alugar um pequeno sitio ou casa com grande terreno, agua, em bom clima no Estado de Minas ou Rio. Cartas neste jornal para Tavares.

EMPREGADOS. Precisam-se para collocação de um artigo desconhecido nesta praça; a tratar na trav. Juracy n. 36, C. da Penha.

EMPREGAD — Aluga-se um para qualquer serviço, dá-se conducta. Telephonar por favor para 6-0018, ou 6-1104, para José Fernandes.

ENFERMEIRA habilitada. Com pratica do Hospital São Francisco de Assis e da clinica do dr. Jorge Moujardino, faz curativos applica injecções com toda a pericia; a preços modicos, na residencia dos srs. clientes, chamar pelo teleph.: 6-1185 ou 6-0281.

OFFERECE-SE um mecanico com longa pratica de montagem e concertos das mesmas; phone. 5-0168, das 9 ás 8 horas.

REPRESENTANTE em Pernambuco, relacionado, dando optimas referencias, offerece os seus prestimos para todo o norte. Cartas para Walrocha. Caixa Postal. 3012—Rio.

MME. VERA SAVAGET — Modista. Executa qualquer modelo por figurino. Aceita bordados a machina. Especialidade em enxovaes. Trabalho garantido. Preços modicos. Rua da Bica, 124. Q Bocayuva.

MOÇA abonada deseja empregar-se como copeira ou arrumadeira, em casa de familia. Telephonar para 5-0873.

OFFERECE-SE um rapaz de 17 annos, para trabalhar á noite, não faz questão de ordenado, sendo das 20 horas ás 6; cartas por favor, a Anselmo Moraes, a ladeira do Barroso n. 62.

OFFERECE-SE um rapaz conhecendo o portuguez e a arithmetica para trabalhar em balcão ou escriptorio. Cartas por favor a rua Professor Gabizo, casa 8 com Ruy Pinheiro.

INDUSTRIAS — Dois rapazes conhecendo bem o ramo de industria de tintas, vernizes e perfumarias, etc., procuram capitalista afim de explorarem qualquer das industrias acima. Cartas para A. A. aqui neste jornal.

OFFERECE-SE um rapaz com alguma pratica de escrever á machina, boa calligraphia, e pratica de serviços externos. Não faz questão de ordenado; telephonar. 8-4082, chamar Wanderley.

PROFESSORA diplomada com longo tirocinio de magisterio deseja leccionar portuguez curso primario e secundario, francez musica e piano a adultos e menores, em suas residencias. Informações na casa de musicas Arthur Napoleão, na Avenida Central.

BERLIM, 28 — (Havas) — Entrevistado, aqui, de passagem para Moscou, o sr. Litvinoff declarou que abandonára bruscamente os Trabalhos da Commissão Preparatoria do Desarmamento, reunida em Genebra, por julgal-os futeis e destinados a completo fracasso.

CAPITAL 100 REIS

Diario Carioca

INTERIOR 200 REIS

Director : J. E. DE MACEDO SOARES

Anno III — Numero 743 || Rio de Janeiro, Sabbado, 29 de Novembro de 1930 || Praça Tiradentes nº 77

UM ATTENTADO CONTRA AFFONSO XIII

O JULGAMENTO DAS PESSOAS ACCUSADAS

MADRID, 28 (Havas) — Iniciaram-se os trabalhos do conselho de guerra incumbido de julgar quatorze individuos accusados de tentativa de regicidio e implicados no caso da descoberta, em 1926, do deposito de explosivos de Vallecas.

O procurador geral pediu para os accusados penas variando entre vinte e cinco e trinta annos de prisão.

A defesa bate-se pela absolvição de todos os implicados.

Duas casas de tavolagem varejadas pela policia

Proseguindo na campanha contra o jogo, o 2º delegado auxiliar, dr. Paulo Santiago, fazendo-se acompanhar de investigadores e guardas civis, deu uma batida na casa da rua Domingos Lopes, esquina da rua Portella, na estação de Madureira, onde sabia que se jogava livremente.

Dando cerco á casa, o dr. Santiago nella penetrou, no que, aliás, não encontrou grande difficuldade, indo encontrar logo na sala da frente, cerca de 10 individuos que se entregavam ao jogo do "Pinguelim".

Presos, os viciados foram removidos para a Policia Central, juntamente com todos os petrechos do jogo, que foram apprehendidos.

Da rua Portella o 2º delegado desceu para a cidade, indo ter á casa de venda de bilhetes denominada "Gruta do Campo", na praça da Republica, esquina da rua General Pedra.

Ahi, cerca de 30 individuos de todas as classes entregavam-se ao jogo de "Pinguelim", "Jaburu" e outros.

Como os da rua Portella, esses viciados foram tambem presos e remettidos para a Central.

Em torno do encontro Uzcudun-Carnera

O ANNUNCIADO MATCH NAO TEM CARACTER POLITICO!

Paolino Uzcudun

MADRID, 28 (Havas) — Telegramma de Barcelona annuncia que o consul da Italia naquella cidade representou junto ao governo civil contra a attitude de alguns jornaes locaes, que teriam emprestado caracter politico ao annunciado match Uzcudun-Carnera. Este — accentuára o consul — não passava de uma manifestação puramente esportiva a que se não podia attribuir nenhuma outra finalidade.

"Era para mostrar serviço"

Intitulando-se investigador da 4.ª delegacia auxiliar, Manoel Lyra Piso, hontem, á tarde, chamou dois guardas-civis que se achavam de ronda no largo de S. Francisco e saiu com elles a varejar casas de loterias onde se vendiam o "jogo do bicho".

Informado do facto o 2.º delegado auxiliar mandou prender por investigadores de verdade o falso agente da 4.ª.

Interrogado por aquelle delegado, Manoel declarou que, como esperava ser nomeado investigador, resolvera fazer aquellas diligencias para mostrar serviço e, ainda, que tinha as necessarias aptidões para o cargo.

Não concordando com a maneira de ver do Lyra, o 2.º delegado, deteve-o durante algumas horas para que reflectisse e mudasse de pensar.

ZADIR S. DO COUTO

Convidamos a este senhor, nosso ex-photographo, a entregar na gerencia do DIARIO CARIOCA uma machina photographica e demais pertences, que abusivamente retirou deste jornal no dia 4 de outubro ultimo, sob pena de procedermos energicamente contra o mesmo.

UMA GRANDE FESTA DE ARTE

O Gremio Regional Carioca e a sua homenagem a Jesy Barbosa e Renato Murce

Renato Murce — o Principe dos Cantores Regionaes

E' hoje, finalmente, que o Gremio Regional Carioca, a pujante agremiação que tanto tem trabalhado pelo nosso regionalismo, levará a effeito, á rua Buenos Aires, 136, a sua annunciada festa em homenagem a Jesy Barbosa e Renato Murce, recentemente eleitos, em memoravel concurso promovido pelo DIARIO CARIOCA, respectivamente a Rainha da Canção Brasileira e o Principe dos Cantores Regionaes.

Festa que tem despertado o mais vivo interesse em todos os nossos meios artisticos e sociaes, a festa de amanhã tem a recommendar-lhe um magnifico programma litero-musical, que conta com os applaudidos nomes das senhorinhas Ogarita Dell'Amico, Helena Fernandes, Geny Rebuá, Haydée Wellisch, Gerusa da Silva Bastos e srs. Gastão Formenti, Jorge Fernandes, Lourival Montenegro, Glauco Vianna, Noel Rosas, Alberto Simoens da Silva, João B. Nogueira e Edgard Sampaio.

Terminada a parte musical, serão iniciadas as dansas, ao som de magnifico jazz.

O INICIO

O inicio da festa está marcado para ás vinte e meia horas, sendo o ingresso, para os socios do Gremio, feito mediante a apresentação da carteira social e do recibo n. 11.

Para que seja o maior possivel o numero de admiradores de Jesy Barbosa e Renato Murce aquelle que assista a homenagem de hoje, a directoria do Gremio Regional Carioca resolveu não exigir traje de rigor.

PARA O EXITO DA FESTA

Muito tem concorrido para o maior exito da festa de hoje, a novel Sociedade Radio Educadora do Brasil, que gentilmente acquiesceu o convite feito para fazer a irradiação do programma de arte. Tem sido tambem incansavel a digna directoria do Phenicio Club, que tem proporcionado todos os meios em seu alcance para o bom desempenho de tão justa iniciativa.

UM NOBRE GESTO DE RENATO MURCE

Em resposta ao officio que recebera do Gremio Regional Carioca, Renato Murce — o Principe dos Cantores Regionaes — dirigiu-se ao secretario geral daquella agremiação, senhor Antonio Rocha, nos seguintes termos:

"Extremamente desvanecido venho accusar o recebimento do seu attencioso officio de dezoito deste, no qual, em nome do Gremio Regional Carioca, me communica a resolução desta muito sympathica sociedade de promover uma festa de arte no proximo dia vinte e nove de outubro, visando uma immerecida homenagem á minha pessoa, extensiva (neste caso mui merecidamente) á senhorinha Jesy Barbosa, pela victoria que obtivemos no concurso ultimamente instituido pelo DIARIO CARIOCA. E' um gesto que muito me sensibiliza e que não sei como recusar, muito embora venha ferir fundo a minha modesta condição de despretencioso interprete de nossa musica regional, tanto mais que o Gremio Regional Carioca já é credor da minha gratidão por varios motivos e entre estes o de ter, anteriormente, ao encerramento daquelle concurso,

Jesy Barbosa — a Rainha da Canção Brasileira

enviado ao DIARIO CARIOCA o seu voto a descoberto na minha humilde pessoa. Aceito, portanto, a bondosa iniciativa do amigo, pedindo-lhe no entanto, licença para fazer reverter a homenagem que me será prestada em favor de todos os meus collegas de arte que comparecerem á brilhante festa de vinte e nove de outubro. Com a melhor gratidão, queira dispor incondicionalmente do am.º, cr.º obgr.º — (a) Renato Murce."

Na ESCOLA NAVAL DE GUERRA

A solennidade de hoje, terá a presença do Chefe do Governo Revolucionario

Realiza-se, hoje, na Escola Naval de Guerra, a cerimonia da entrega dos diplomas aos alumnos que terminaram o curso deste anno.

A solennidade será presidida pelo dr. Getulio Vargas, chefe do governo revolucionario.

Será executado um programma, organizado pelo vice-almirante José Maria Penido e seu assistente commandante Cezar da Fonseca, durante o qual um dos recem-diplomados, resolverá um problema que lhe será apresentado no quadro negro.

Deverão comparecer á solennidade officiaes do Exercito.

Em nome da Escola, falará o almirante Penido; pelo corpo docente, o professor commandante Aarão Reis; pelos alumnos do curso superior, o capitão de mar e guerra Carlos Alves de Souza; pelos alumnos do curso de commando, o capitão de corveta Sylvio de Noronha, e, pela Missão Naval, o respectivo chefe, almirante Noble Irwin.

São os seguintes os alumnos que receberão diplomas:

No curso superior — Capitão de mar e guerra Carlos Alves de Souza; capitães de fragata Carlos Americo dos Reis e Americo dos Reis.

No curso de commando — Capitães de corveta Jorge Jayme Carneiro da Rocha, Frederico de Barros Falcão Hasselmann, Sylvio de Noronha, Frederico Garcia Soledade, Eurico Corrêa de Mello, Marcellino José Jorge Filho e Alfredo Alves Teixeira; capitães-tenentes Manoel de Araujo Costa, Pio da Rocha Pombo, Demetrio Bogado de Oliveira, Affonso Coelho de Ouro Preto, Octavio Fernandes Faria Machado, Raul Santiago Dantas, Jeronymo Francisco Gonçalves e Ernani Fernandes de Souza; capitão-tenente medico José Juliano Vozeline e 1º ten. do Exercito Augusto da Cunha Magessi Filho.

Colhido por um auto

O empregado no commercio, João Gonçalves Diniz, portuguez, de 18 annos, residente á rua General Roca numero 93, hontem, na praça Sanz Pena, foi colhido por um automovel, recebendo fractura da perna esquerda.

A Assistencia soccorreu-o, internando-o no Hospital de Prompto Soccorro.

Administração pernambucana

DECLARAÇÕES DO DR. LIMA CAVALCANTI

RECIFE, 28 (D.T.M.) — O dr. Carlos Lima Cavalcanti tem declarado, aos seus amigos e chefes politicos do interior, que o procuram para tratar de negocios publicos, as disposições em que se encontra, de executar, á risca e sem esmorecimentos, o programma revolucionario, em harmonia com a orientação dos poderes federaes.

Quando não se sentir mais com confiança necessaria para executar esse programma, accrescentou o interventor federal, dará por finda a sua missão.

Assignem o "Diario Carioca"

Anno, 40$000 --- Semestre, 20$000

Remetta em cheque ou vale postal a importancia da assignatura á gerencia do DIARIO CARIOCA — Praça Tiradentes, 77 — Rio de Janeiro.

Nome ....

Localidade ....

Estado ....

As assignaturas de um anno, tomadas agora, são validas até 31 de dezembro de 1931.

UMA CHUVA DE LAMA EM PARIS!

A DURAÇAO DO EXTRANHO PHENOMENO

PARIS, 28 (Havas) — Os parisienses madrugadores tiveram, hoje, o rarissimo espectaculo de uma chuva de lama.

O estranho phenomeno verificou-se por volta de cinco horas da manhã. Em poucos minutos, o asphalto das ruas e os escassos carros e caminhões que trafegavam a hora tão matinal ficaram cobertos de leve camada de lama. Não foram poucos, por outro lado, os operarios a caminho do trabalho, que tiveram as suas roupas encharcadas pela inesperada chuva.

Uma verdadeira vassourada no Exercito

FORAM REFORMADOS VARIOS GENERAES DA "LEGALIDADE"

O chefe do Governo Provisorio assignou, hontem, os seguintes decretos:

Reformando, administrativamente, o general de divisão, Nestor Sezefredo dos Passos; o general de divisão João Alvares de Azevedo Costa, o general de divisão João Nepomuceno Costa, e o general de divisão Antenor de Santa Cruz Pereira de Abreu;

Transferindo para a reserva de 1ª classe: o general de divisão graduado Eduardo Monteiro de Barros; o general de divisão Octavio de Azeredo Coutinho; o general de divisão Alexandre Henriques Vieira Leal; o tenente-coronel de engenharia Feliciano Pires de Abreu Sodré.

O sr. Heitor Santiago foi detido a bordo do "Rodrigues Alves"

A bordo do paquete "Rodrigues Alves", chegado hontem, do norte do paiz, foi detido pela Policia Maritima que o enviou para a 4a delegacia auxiliar o sr. Heitor Santiago, que exercia em João Pessoa intensa actividade, a mando do governo deposto, contra a Alliança Liberal.

O communismo

intolerante e sanguinario

Um sombrio quadro da sorte de varios ex-funccionarios sovieticos

Stalin

PARIS, 28 (Havas) — O jornal russo "Dernieres Nouvelles", que se edita nesta capital, traça um quadro sombrio da sorte de varios ex-funccionarios sovieticos que se inclinaram deante das ordens dos dirigentes de Moscou e regressaram ao territorio da União das Republicas Sovieticas Socialistas.

Assim é, affirma a referida folha, que se acha em prisão o antigo representante commercial em Paris e o ex-presidente da companhia "Arcos" de Londres, Rakowski, antigo embaixador em Paris, foi exilado. Peor destino tiveram o ex-representante commercial em Berlim e o ex-representante do commercio externo na mesma cidade, o primeiro dos quaes foi summariamente fusilado e o segundo levado ao suicidio.

Um exemplo que deve ser imitado

A policia de S. Paulo vae mover guerra de morte aos bicheiros!

S. PAULO, 28 — (D. T. M.) — O dr. Vicente Rao, chefe de Policia desta capital, reuniu os bicheiros mais conhecidos de S. Paulo, aos quaes deu conhecimento das disposições das autoridades locaes no combate que vae emprender contra a praga do jogo do bicho.

Até amanhã será baixado um decreto naquelle sentido, iniciando-se, logo em seguida, a campanha moralizadora. Os estrangeiros que exploram esse jogo, e que foram pegos em flagrante, serão expulsos do territorio nacional.

OSWALDO ARANHA EM S. PAULO

O SEU REGRESSO, HOJE, A ESTA CAPITAL

S. PAULO, 28 (D.T.M.) — Devem regressar hoje a esta capital, da fazenda Linneu de Paula Machado, onde se demoraram dois dias, os srs. Oswaldo Aranha, Ministro da Justiça, João Alberto, interventor Federal neste Estado, e general Juarez Tavora.

O Sr. Oswaldo Aranha partirá amanhã para o Rio, no Cruzeiro do Sul.

Fardados de soldados, assaltavam conductores da Light

UMA RECTIFICAÇAO

O sr. Carlos da Conceição Meirelles, funccionario do armazem 16, do Caes do Porto e ex-cabo da Policia Militar, residente á rua Bento Ribeiro n. 110, pediu-nos uma rectificação energica sobre a local que publicámos sabbado, 22, na qual o seu nome apparece envolvido em circumstancias deprimentes que não condizem com o seu modo de vida e moral.

Attribúe á maldade de algum desaffecto, talvez mesmo da propria Policia Militar, donde deu baixa ha um anno, approximadamente.

Procurou-nos o referido senhor, solicitando esta rectificação que damos, garantindo trazer o nome da pessoa ou pessoas que o quizeram enlamear.

Pela liberdade de trabalho

OS PROPRIETARIOS DE EMBARCAÇÕES ESTÃO COM A RAZÃO — NÃO DEFENDEM O INTERESSE PROPRIO, APENAS, MAS O DOS PROPRIOS OPERARIOS EXCLUIDOS PELO MONOPOLIO

O illustre chefe de policia, sr. Baptista Luzardo, precisa resolver o caso do trabalho na estiva.

Os proprietarios das pequenas embarcações reclamaram com toda a razão contra o regimen vigorante, que é de coacção, de violação á liberdade de trabalho.

O que todos querem é o trabalho livre.

Não se diga que estamos pugnando pela causa de "proprietarios" contra a dos "operarios".

Os "proprietarios" de pequenas embarcações, não são argentarios, não são grandes capitalistas: são tambem, no fundo, operarios. Mas, quando tal não fossem que valeria ficarmos com "operarios" que pretendem monopolizar um serviço, contra milhares de outros "operarios", que querem ganhar a vida e não podem, pela monopolização que está fazendo?

De forma que estamos pugnando pela liberdade de trabalho e não pelo interesse de um grupo de cidadãos, sejam ricos, remediados ou pobres.

O sr. Luiz de Oliveira deu uma resposta ao appello feito ao governo da Republica pelos proprietarios de embarcações.

Essa resposta não convence a quem a examinar com attenção.

Demais, falta ao sr. Luiz de Oliveira a autoridade necessaria para a defesa de operarios. Eleito intendente municipal com o voto de operarios, o que fez, no Conselho, em favor dos

Dr. Baptista Luzardo

seus companheiros, dos que lhe deram o voto? Onde os seus discursos, os seus projectos em favor de sua classe? O que sempre se viu foi o sr. Oliveira a defender candidaturas officiaes.

E a sua propria classe não o reconduziu á cadeirinha da "Gaiola de Ouro".

Não é de hoje que o serviço de estiva vae sendo objecto de commentarios os mais desfavoraveis.

Não póde continuar o regimen que ha tantos annos predomina no serviço da estiva.

Reconhecemos que os estivadores são elementos de trabalho, dignos de amparo dos poderes publicos; mas que esses trabalhadores não pretendam impedir que outros se encaminhem á mesma actividade.

A Republica Nova não pode reconhecer monopolios, não pode permittir que trabalhadores exerçam coacção sobre trabalhadores.

O digno chefe de policia, sr. Baptista Luzardo, não pode deixar de interessar-se pelo assumpto, garantindo a liberdade do trabalho.

A prisão de um "aguia"

O operario Carlos Guimarães, casado, de 28 annos, residente á rua do Senado n. 351, hontem á tarde, foi ao armazem da travessa Sayão Lobato n. 23 e intitulando-se guarda sanitario, exigiu do dono do estabelecimento certa quantia em dinheiro, por infracção que teria encontrado.

O negociante, desconfiando do guarda, telephonou para a delegacia do 18º districto e indo ao local o commissario Paes da Rosa, prendeu-o e conduziu-o para a delegacia, onde foi o mesmo autuado em flagrante.

Uma commissão do I. O. A. B. na Prefeitura

EM DESAGGRAVO AO PROFESSOR D'AURIA

Esteve, hontem, na Prefeitura uma commissão nomeada pelo Instituto da Ordem dos Advogados, afim de levar a effeito uma manifestação de desaggravo ao professor Francisco D'Auria pela injusta demissão das funcções de Contador Geral da Republica, com que foi attingido no regimen passado. Ao mesmo tempo congratulou-se com o interventor sr. Bergamini pela designação do prof. D'Auria para director de Fazenda.

O professor D'Auria, ha poucos dias, foi nomeado pelo chefe de policia, dr. Baptista Luzardo, chefe da Commissão de exame na Thesouraria daquella repartição, sendo este o primeiro acto official recebido pela classe Contabilistica como desaggravo.

A' rua Buenos Aires, 216, sobrado, séde do Inst. da Ordem dos Contadores do Brasil, recebe-se assignaturas á moção elaborada pela commissão da I. O. C. B. dos amigos do prof. D'Auria.

Policia Militar do Districto Federal

ASSISTENCIA DO PESSOAL

Serviço para hoje:

Uniforme 6º (kaki).

Superior de dia, capitão Celestino; official de dia ao quartel general, cap. Madureira; medico de dia, capitão dr. Cartaxo; medico de promptidão, 1º ten. dr. Calaza; pharmaceutico de dia, capitão grad. Mallet; dentista de dia, 1º ten. grad. Castro; interno de dia, academico Simoni; ronda com o superior de dia, 2º ten. Mattos; G. do palacio Guanabara, 1º ten. Bezerra; G. da Policia Central, 2º ten. Cunha; guarda da Amortização, 2º ten. Servulo; guarda da Moeda, 2º ten. Annibal; guarda do Thesouro, 2º ten. Sobrinho; promptidão no quartel general, 1º ten. Bueno; Officinas do E. de Dentro, 2º ten. Jacintho; F. T. Bangu', 2º ten. Dario; auxiliar do official de dia ao Q. G., sargento Gilberto; enfermeiros de promptidão ao Q. G., cabo Jayme; musica de promptidão, a do 3º B. I.; piquete ao quartel general, 2 corneteiros do 1º B. I.; ordens á Assistencia do Pessoal, 2 praças da C. Mtr.; motocyclista de dia, soldado Waldomiro.

NOS CORPOS

Dia — No 1º batalhão, cap. Astolpho; no 2º, 1º ten. B. Telles; no 3º, 1º ten. Valentim; no 4º, cap. Guanabara; no 5º, 1º ten. Canabarro; no 6º, cap. N. Carneiro; no Regimento de Cavallaria, 1º ten. Pasqualino; no C. de Auxiliares, 2º ten. Adolpho Cruz; na C. de Metralhadoras, 1º ten. Vicente; G. do Supremo, sargento Lima e cabo Costa; G. do P. da Justiça, sargento Queiroz e cabo João.

Promptidão — 1º ten. Nobrega; 2º ten. Pimentel; 1º ten. Waldemar; asp. Almeida; asp. M. Azevedo; 2º ten. Archanjo; asp. Justiniano.

Corpo de Bombeiros

Serviço para hoje:

Director do serviço, capitão Vieira; official de dia, cap. Alexandre; auxiliar do dia, 2º ten. Vairo; 1º soccorro, 2º ten. Costa; 2º soccorro, sargento Rangel; manobras, 2º ten. Mello; medico de dia, cap. dr. Lobo; medico de emergencia, dr. Machado; interno, academico Caminha; dia á pharmacia, major Herminio; ronda geral, 2º ten. Raul. Folgam os commandantes das estações C. Porto e Meyer.